京城日報
七月三日（水） 夕刊
京城府太平通一丁目 發行所 京城日報社

最優秀の紙製品 チーオー 印 山根東光堂

組閣早くも一周年

首相談の形式で聲明書を發表

【東京電話】岡田內閣は來る七月八日をもつて早くも組閣一周年を迎へることになつたので、この組閣一周年記念日に際し首相談の形式をもつて聲明書を發表することになり、白根書記官長にこれが草案の起草を命ずることになつたが、その要旨は左の如きものと見られてゐる

一、政界の廓清と官紀の肅正
一、國體明徵と國民精神の涵養
一、農村振興と產業貿易の伸張
一、海軍々縮問題と極東の平和（寫眞は岡田首相）

中村、井杉兩勇士殉難の眞相

興安嶺の花と散つて五年

當時營長の口から判る

【奉天二日電通】滿洲國建國の礎石となつた參謀本部附中村震太郎少佐、關東軍司令部囑託元騎兵曹長井杉延太郎氏が興安嶺の花と散つて五年——去る六月二十六日には同魂遂さぬ蘇洛公府黃終廟で遺族の涙も新に記念碑除幕式が行はれたのだが、恰もこれと前後して兩氏慘殺關係者たる當時の屯墾軍第三團第一營長陸鴻鈞がチチハル第三軍管區委託學生として今春來奉天陸軍中央訓練所に入所中なること判明、奉天憲兵隊に去る六月十七日同人を連行取調べを行つた結果、兩氏悲壯の殉難經過は勿論、日本の眞相調査要求に對し當時張學良麾下舊東北軍權が如何に事實を隱蔽糊塗せんとしたか、また當時排日氣風強き情勢下に日本軍憲が如何に苦心を拂つて的確な調査に努め、その目的を達し得たかの諸點が明瞭となつた、即ち軍當局が本日發表した奉天憲兵隊取調への眞相は左の如くである（寫眞は中村少佐）

民國二十年陰暦五月二十三日（昭和六年七月八日）屯墾軍直屬通信排長張某は部下三十名を率ゐ蘇洛公府第三營練兵場で演習中午前八時頃兵營西方部落浦道崗方面より馬を揮ゝ南行する一行四名を發見し排長自ら誰何し、中二名が日本人と知るや中村少佐が

『洮南に向ふ途中馬賊に遭ひ道を迷つた』

と答へ護照を示したに拘らず四名を逮捕、これを縛り上げて監禁し留守中の關長關瑞璣中佐に報告、中佐は翌廿四日（以下全部陰暦）正午に歸營し團內全將校を召集し

護 照、護身用ピストルその他の貴重品類を眞中に四名の措置につき協議を開いた

一部には日本人なるを以て慎重を期すべしといふ者もあつたが護照は偽物とし重罰に處すべしと主張する者多く、關は銃殺を宣言した上、四名をその場に引出し訊問を行つた、この時中村少佐は

『自分は農學士で單に滿洲遊歷に來た者であり、井杉は旅行中の商人に過ぎぬ、露人はまた道連れであり蒙古人は道案內だ』

と答へ、井杉曹長も同樣の問答の上監禁室に引戻された

その後九時關長は營長その他九名の將校を招集、午後十二時を期し銃殺を行ふが絶對に事を祕密に附する必要あり、銃殺後死體を燒却するための用意をなすべしと命じ午後十二時過ぎ、關長以下再び集合して中村、井杉兩氏以下四名を引出した上、嚴重に捕縛をしめ直した、愈よ遁れられぬを覺悟した井杉曹長は關團長に向つて日本人の意氣は此處ぞとばかり大聲叱咤したため、五、六名の兵に足取り手取で引倒され、關團長の手にした

ピ ストルで頭部を射ち貫かれ即死を遂げた、慈に中村少佐は從容として

『余はこゝで死すとも差支へないが、終りに唯一言して置きたい、同伴の露人や蒙古人は單なる道連れ、道案內であるからこれは助けて貰ひたい』

と述べた後『天皇陛下萬歲』と唱へたが關團長はさすが從容自若たる少佐の威嚴に打たれたらしく自ら手を下し得ず兵士に命じ少佐を射殺せしめ、引續き露人、蒙古人も射殺された、時に午前一時頃と覺しかつた

關團長の命に依り中村、井杉兩氏以下四名の死體は一台の馬車に積まれた、他の一台には石油や干草を積み關團長以下全將校は深夜住民の人目を憚つて兵營東北十支里東山に運び四死體を燒却した、殘る證據品はトウル河の濁流に投じた、次いで關團長は押收した一行の馬四頭を北山に引出して銃殺し證據湮滅を圖り、部下全員には嚴に緘口令を布き漏洩者は銃殺すべしと命じた

その後五月三十日頃團長は事件が附近部落民に嗅付かれた懸念あり若し日本人に探知せらるれば困るからとて助手たる第一旅長を白城子に派遣し事件の隱蔽に全神經を注いだ、約一月半後、七月七、八日頃關團長は奉天の某から事件漏洩の

新 聞の送付を受けて愕然とし直ちに全將校を召集、絶對的祕密を嚴命し背けば銃殺すると申渡した

その後七月十七、八日頃張學良の命に依り奉天長官公署から調査員二名白城子に來り關を呼びつけ取調べを爲したが關團長は中村、井杉兩氏を殺した覺えなしと述べ關團長は吾々にまた秘密嚴守の駄目を押した、第二回調査員は越えて八月一、二日頃白城子へ來り此の時も關團長が呼び付けられた、八月三日關團長を解かれ屯墾軍第一旅軍務局長步兵大佐趙貴陸着任するや直ぐ白城子から調査員が來り三日間滯在して調査歸奉した

その後新團長趙任につき上司の意見相違から憲情激發が起り八月二十三日頃又團長吏迭を見、新團長張振武が着任した、その後九月四五日頃奉天から憲兵司令中將陳興亞、偵緝隊長雷恒成が物々しく部下十四、五名を從へて來て團長と

自 分を呼び出し、調査を行ひ調査は第一第二回とも不完全に終つた

之では實際日本側には交渉出來ないと稱し、翌日は全將校を集めて事取、東山の死體燒却現場をも視察し、三日間視察して歸つたが陳興亞は調査中如何に事件の眞相を捏造するかと言つたために苦心してゐたが、結局本問題をこのまゝ日本側に回答する時はこちらとして最も不利に陥るにより、中村一行が夜間逃走を企てて兵營東方に逃走したのでこれを追跡射殺しその場所で死體等を燒却したと回答することに決定しそのため一行の監禁場所や射殺場所及び一行の飲食した店等を撮影して歸奉した、關團長は第二回調査以後奉天に拘引されてその後のことを知らぬ

中村少佐、井杉曹長等受難日は

記 從來八月廿六日頃となつてゐるが陸鴻鈞の陳述に相違がなければ七月十日となる譯である、記念日除幕式に參列した中村、井杉兩遺族は二日午後一時四十三分奉天通過大連へ向つたが奉天驛頭で陸鴻鈞の取調べの結果を聞き兩氏受難當時の狀況を具さに知つて感慨無量

瀬戸內海で衝突 みどり丸沈沒す

乘客船員百四十七名救助 七十名溺死の見込

【高松電話】大阪商船別府航路みどり丸（一、七二三噸）は二日午後九時神戸出帆今治に向ふ途中三日午前一時頃地藏岬附近航行中、大連千歲會社の千山丸（二、七七五噸）と衝突みどり丸は忽ちにして沈沒した

【大阪電話】沈沒したみどり丸の乘客は大阪より百十名、神戸より五十八名、乘組員は六十二名、合計二百三十名である、また死體發見中には朝鮮人四名 未だ住所氏名は判明しない

香川縣廳の情報

【高松電話】午前十時香川縣廳入報によれば 救助された船客百四十七名船員五十六名死體發見十一（內船客五名船員六名）

救助生存者一四七名

【下關電話】三日午前八時遭難地小豆島坂手の商船事務員より商船本社への報告に依れば救助された生存者百四十七名にて死體發見十一名（中船員六名、乘客五名）行方不明七十二名である、なほ衝突した千山丸は必死の救援作業を行ひ遭難者百十三名を救助し小豆島に上陸せしめた後現場を離れ大阪に向つて急行中である

正午迄の判明

【大阪電話】三日正午現在に依ればみどり丸乘客は百六十八名、船員六十二名、計二百三十名中、生存者百三十二名、死體收容九名、生死不明八十九名と判明した

みどり丸は內海の女王

【大阪電話】みどり丸は昭和六年神戸三菱造船所建造ディゼル優秀船で瀬戸內海の女王として華やかな艦歷をもつてゐた（寫眞はみどり丸）

次の連載小說（朝刊）

都會化粧

岸田國士作
田中良畫

本紙に連載以來全讀者の絶讚をほしいまゝにした瀧光利一氏の「天使」はいよいよ近く完結を見ることゝなり、これに代つて八日朝刊紙上よりわが純文學の最高峰に位置する岸田國士氏の「都會化粧」が登場することゝなつた。作者は本社の需を入れるや半歲苦心の結果、ようやく筆を執りし快心の作、女主人公一色照子が大都會の光と影の中に生活する華麗な繪卷物は、必ずや讀者を了せずにはおかないであらう。これに配する挿繪界の重鎭田中良氏が彩管をかたむけての畫編にして端麗なる挿繪は、紙上更に花を添へるものと確信する【寫眞右岸田氏左田中畫伯】

作者の言葉 岸田國士

私はこの物語で、一人の女性を解剖しながら、都會生活の魅力と害毒とを描いてみようと思ふ。女性の心理を單純な型にはめてしまふのが誤りであるなら、都會文化の種々相を一面的に讃美し、或ひは呪咀する傾向も面白くない。幸福を求めて苦悶し、光明を目指して闇黑を撒きちらす二つの姿は、時に、相交錯し、相反映して、若干の『神祕』をのぞかせることがあるだらう。この『神祕』を解く力が作者にあるかどうか？

畫家の言葉 田中良

繪は畫家の唯一の言葉である。私たちが小說を讀む時、眼の先に現はれる光景や感情を、造形的に表はす繪が即ち挿繪である。挿繪を通じて其れを讀者諸氏へ話し掛けるといふことは、單なる說明でもなく、又唯に技巧本位に描くものでもない。讀者と共に讀み、其の情景を共に見るといふところに使命が存する。未熟ながら其共鳴を得れば幸である。私は感じたまゝを率直に描いて行きたいと樂しんでゐる。

日滿經濟委員會

協定締結＝樞府本會議で可決

【東京電話】樞府定例本會議は天皇陛下御親臨の下に、三日午前十時より宮中東溜間に開會、一木議長外各顧問官、村上書記官長、政府側より岡田首相、廣田外相、林陸相、床次遞相、金森法制局長官その他關係官參列

一、日滿經濟共同委員會設置に關する協定締結の件
一、遞信省官制中改正の件

を上程、先づ第一案につき荒井委員長より委員會の審査經過並に結果を報告、審議採決の所異議なく即決可決、次いで第二案に關し村上書記官長より下審査の結果を報告審議の後即決可決、天皇陛下入御遊ばされ十一時五分散會

"一木氏のことは問題とならぬ"

明徵委員と小原法相の問答

【東京電話】政友會の國體明徵實行委員、豬野毛、竹內、宮澤、西村の諸氏は二日午後二時小原法相に會見し左の如き問答をなし午後三時半會見を終つた

竹內氏 過日の司法官會議の訓示に國體明徵のことはいつたが機關說不可なりとはいはれたか如何

法相 機關說が犯罪なりや否やは未定故、そこまではいはなかつたが、訓示には機關說の不可なることを當然含んでゐる

豬野毛氏 美濃部氏の告發があつてから四ヶ月になるに、處分が決定したいのは何事か

法相 私以外の大部分の司法官が更迭したので遲れた

豬野毛氏 美濃部氏の處分は一木氏にまで波及するから遲れるといはれるが如何

法相 一木氏のことは三、四十年前のことで法律的には問題とならぬ

宮澤氏 美濃部問題が若し無罪に終つたら將來機關說につき對策を考慮せられるか

法相 そのことについては自分としては勿論考へてゐる、しかし檢事が起訴するかどうか、若し起訴した場合裁判において判事がどういふ判決をするかといふことは司法權の獨立の立場においてやることで全然結果を考慮してやるべきではない、しかし起訴、不起訴や有罪無罪について今いふべき時機でない

豬野毛氏 政府が機關說の不可なる所以を聲明しこれを禁止せねばから各種の弊害が起きるのだ、國務大臣として首相に進言せられては如何

法相 その考へはない

第一銀行 京城府南大門通二丁目

河川修繕費

來年度は多額要求

本府土木課の修繕費は約七十萬圓あるがその大部分は道路に食はれ河川關係は約八萬圓に過ぎず、かくては鐵江はじめ工事の完成した直轄七大河川、工事中の洛東江以下直轄工事六河川等の修繕が漸次增加し維持程度の修繕では手も足も出ぬ羽目となるため內務局では來年度に右修繕費を相當多額要求することになるだらうまたこれらの河川維持管理には土木出張所だけでは完璧を期し難い點もあるので內務省の例に傚ひ維持事務所新設も考慮されるものと見られる

城大滿洲見學團

城大滿蒙文化研究會滿洲見學團一行二十二名は配屬將校引率の下に四日京城出發、奉天、錦縣、山海關、鄭家屯、チチハル、ハルビンを經て十五日新京、更に吉林、圖們を經て歸鮮の豫定

警務局長全南視察

池田警務局長は全南道內農村振興狀況視察のため五日出發の豫定

◇鴨居悠氏（大阪毎日新聞京城支局長）新任挨拶のため三日本社來訪
◇新見信氏（前大每京城支局長）本社へ轉勤挨拶のため三日本社來訪、退城は十日ごろ
◇池田氏（遞信局庶務課長）滿洲視察より二日歸任
◇櫻井伊左衞門氏（東亞勸業株式會社技師）挨拶の爲め三日來社何は不知火旅館に投宿
◇牟田口利彥氏（朝金聯合會庶務部長）二日咸北羅南へ六日歸城の豫定

天地玄黃

◇抗議の訂正、喧嘩の出直し、背延のビール

◇北支に日滿支三國資本のコンビ計畫、血は水よりも濃く、資本の結合は友愛のそれよりも強し

◇米國財政の赤字、何んと三十億ドル、當世は赤字がなくつちや輻が利かない世の中、赤字に於ても正に世界一といふわけでもあるまいね

◇一ヶ月近くも沈居してゐた男がある、世の中が嫌になつたら宜しくこんな飛行機にのせて貰ふことだ

親鸞聖人（262）

吉川英治作
山村耕花畫

女人篇

少焔（三）

『どうだつた、樣子は？』

四郎が、輿次太に向つてからいふ。仔細は、明日の夜、仕事に入らうと目をつけてゐるさる長者の家構へを、敏捷なこの小男に、あらかじめ探りにやつたものであつた。

『だめですぜ、あの邸は』

『ふーむ、見かけ倒しか』

『さうでもねえが、五十日程まへに、こちとらがあの村は荒してあるので、長者の親爺は、腕のできる郷士を大勢召抱へて、今度來たら、村の者とも合圖しておいて、一あわ吹かせてやると待ちかまへてゐるんです。——そんな所へ押し襲けて行つてごらんなさい、これだけの人間が、半分も生きて歸るはずはない』

『こいつァいけねえ』

天城の四郎も、生命が惜むべきものであることは知つてゐた。

『おやあ、ほかは何うだ』

『あつち此つちと、見て廻つたがどこだつて、戶じまりのゆるさうな邸はねえ』こゝは、樂に忍べると思へば、金けも什器もねえがらん洞だし、こゝには、みつしりと金がうなつてるなと思ふやうな邸には、今云つたとほり、用心棒が頑張つてゐるといつだやうなわけで』

『だん／＼、世の中が惡くなつた……』

四郎はやゝ興を失つた。

『源氏や平家の有象無象が、討つ討たれつ、双六の賽みてえに天下の土地をあばき合つてゐた頃には、こんな野獸にも、金目な鎧や太刀を佩いだ死骸が野良犬に食はせて捨てられてあつたし、俺たちも、どこの邸へ火を放けようが、女をさらつて來ようが、金をかついで來ようが、咎める役人はなかつたもんだが、戰がやんで、侍が役人になつて、百姓が豐年に作を上るやうにたつちやあ、もう、俺たちの方は上がッたりだ、すつかり仕事が爲難くなつてしまつた。——どうもこの頃の世の中はおもしろくねえ』

述懷して、暗に彼分たちへも、この頃の收穫の貧しい理由を云つて聞かせると、輿次太は、小賢しい眼をかゞやかし、

『頭領、さう落膽するにもあたりませんぜ。こんな時にやいつでも用の辨じる金箱を頭領は持つてるはずぢやありませんか』

『金箱を』

『忘れたんですか。——前の聖光院の門跡を』

『綽空か。あいつのことも、思ひ出さねえではないが、今では、法然上人の門にかくれてゐるんでは何うにもならねえのだ。俺は、いちど吉水へ忍びこんで法然房と問答したことがあるが、あの上人だけは何だか怖い氣がして、二度と吉水へ行く氣になれねえ。それにあの吉水院の僧房には、平家や源氏の侍くづれが澤山ゐて、下手に捕手りでもしたら飛んだ眼にあふからな』

『ところが、そんな心配は御無用といふやつですぜ。綽空は、ついこゝから廿町ばかり先の岡崎に住んでゐるんでさ』

『岡崎に？』

四郎は、眼を光らせて、

『そいつは初耳だ。ほんとに岡崎にゐるとすれば、俺たちにも、又美味い酒を飲ませてやれるが……』

と云つた。

中風の名藥
腦溢血・動脈硬化症と高血壓・半身不隨は治る
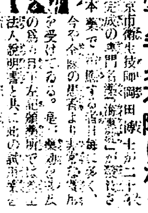
試藥進呈
東京市日本橋區濱町三丁目

毛生液
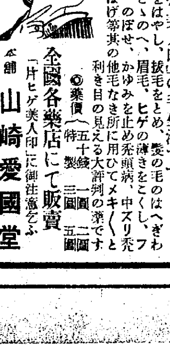
はげ 拔毛 薄毛
生ぎわ惡き人は試みよ
あるべき所に毛が無くて惱める御方に一番よくキク毛生藥は有名な此の「片ヒゲ美人印」の毛生液です
毛をはやし、拔毛をとめ、髮の毛のはへぎわをとゝのへ、眉毛、ヒゲの薄きをこくし、フケ、のぼせ、かゆみを止め禿頭病、中ズリ禿若はげ等其の他毛なき所に用ひてメキ／＼と利き目の見える大評判の藥です
◎藥價（特製）五十錢 一圓 二圓 三圓 五圓
全國各藥店にて販賣 「片ヒゲ美人印」に御注意乞ふ
本舖 東京・日本橋・馬喰町二丁目 山崎愛國堂 振替東京二三三一番

淋病で御困りの方へ 漢法名藥進呈す
申込所 東京市四谷區麴町 龍仁堂漢藥部

日本唯一文士養成所！
男女 文學志願者募集
▲文學文士で立ちたい人
▲原稿を書いて見たい人
▲原稿を活字にしたい人
▲原稿を賣りこみたい人
●どんな田舍に居ても目的達成
詳細學則呈 至急ハガキで申込あれ
東京市四谷區伊達町四三 東京文學院

家傳の靈藥 毒服藥
梅毒・淋病・脂漏・痔疾・リウマチス 總て毒から來る病氣に卓効有り
▲腦一方 腦病、神經病、神經衰弱症（一週貳圓）
▲人參實母散 月經不順、月經痛、頭痛眩暈（一週貳圓）
▲安產散 ツワリ、水氣、凡て產前に（一週貳圓）
▲血カッケ 產後大腦、產後下痢、產褥熱（一週貳圓）
▲產褥熱專藥 產褥熱一切（一貼入一圓）
▲子宮病專藥 子宮內膜炎、子宮病一切（一週二圓）
▲葛根湯 咳嗽、惡寒發熱、感冒（一貼入卅錢）
○特約店募集 ○杉山家傳藥說明書進呈
本舖 東京市本所區石原町四 杉山大黑堂 電話墨田二九七三

內科小兒科 入院隨意 安東醫院
院長醫學士 池原南 院主 安東貞一郞
京城府長谷川町七九 電話本局七三番

漢江一望京城唯一の山水兼備の景勝遊園地
金剛料理 席貸待合 貸別莊 旅館 貸船
龍鳳亭溫泉
府外纛島深津ノ渡瀬 電話龍山一三二六番

濃霧の小豆島沖合
僅、三分間で沈沒
救助船各方面より急行
みどり丸沈沒慘事の詳報

【大阪電話】三日午前一時大阪商船別府神戸定期船みどり丸（一、七二三トン）が大阪神戸からの船客百六十六名を乘せ香川縣小豆島地藏岬東方一哩の沖合を航行中折柄の濃霧のため滿洲特產物を滿載して大阪に向け航行中の大連汽船千山丸（二、二七六トン）（船長外崎敏一氏）と衝突

三分間 でみどり丸は沈沒した急を告げる千山丸の救難報を接受した下津井、若狹各海岸無電局では各方面に手配した結果商船鳴門丸を先發に香川縣警察船香川丸の外附近航行中の興亞丸、第十六良友丸、愛媛丸、阪神から西川丸、至要丸、日本サルベーヂ、治捷丸が急行千山丸と協力して遭難者の救助に努めた結果午前九時までに船客九十一名船員五十六名を

救助し 行方不明の船客船員は附近漁船と共同搜査を續ける一方商船大阪本社から社員を急派善後策に當らしめてゐる、一方千山丸は船首に輕微な損傷を受けたのみで航行には差支へない

凄慘、海へ飛込む
危險信號を鳴らしつゝ衝突

【下津井電話】みどり丸遭難現場は香川縣小豆島東南海上二浬のところで衝突當時は咫尺辨ぜず暗夜に加へ猛烈な濃霧に鎖され兩船共

危險信號を 吹き鳴らしつゝ航行中あわやといふ間もなくこの慘事を惹起し、みどり丸は見る／＼うちに海中に沈沒し乘組員は直に熟睡中の船客一同に急を報じ、乘客は總立ちとなり海中に飛び込み暗夜の海上は修羅場と化し救助を求める等凄慘を極めた、一方千山丸は衝突と同時に

無電を發し たので下津井無電局は無電接收と共に香川縣警察部や附近航行中の各船舶に救助手配をなしたので同所航行中の一六龍勇丸は直ちに現場に急行千山丸と協力救助作業をなし夜明けまで百二十餘名を救助し一先づ小豆村、坂手村に揚陸し縣警察部員

救助作業に 當つて居る青年團員、消防組總出でが戰場のやうな光景を呈してゐる

村田社長語る

【東京電話】上京中の大阪商船村田社長は綠丸遭難の報に驚愕しながら語る

こんな慘事を惹起し何とも申譯なく今もホテルから本社と聯絡をとつて種々打合せしてゐますこれからすぐオフイスの方に行きます遭難者の方には下阪の上本社で充分責任ある處置を講じてお詫びしたいと思つてゐます

赤十字から 現場に急行

【高松電話】赤十字社香川支部では醫師三名看護婦二十名を午前四時三十分高松發現場に急行せしむ

遭難關係者 現場へ

【大阪電話】大阪商船では遭難關係者のため大阪に入港中の四川丸に遭難關係者を乘せ午前八時現地に急行せしめ又神戸からも宇佐丸に同地遭難關係者を乘せ現地に急行せしめた

事件取調に 二檢事急行

【高松電話】衝突沈沒事件取調のため三日午前六時半高松檢事局より杉山、青木兩檢事、堀田無刑事課長は現場に急行した

各港よりも 救助船急行

【神戸電話】綠丸沈沒現場には千山丸の外附近にあつた各汽船が多數必死の救助作業を行つてゐるが沈沒と共に大阪門司神戸の三港より三日早朝四隻の救助船が現場に急行した

助かつた船長
突然黒い影が衝突

【高松電話】船長田淵※太郎氏は幸ひに救助され取敢ず救護所に收容されてゐるが興奮しながら語る

丁度午前零時五十分頃大角鼻沖合に差掛つた際、濃霧のため見透しがきかず危險だと思つたので速力をうんと緩めた刹那、突然黒い影が出たと思ふとあつと云ふ間に衝突し、僅か一分足らずで沈んでしまつた、今から考へると一時十分位だつたと思ひます多くの人を死なせて殘念です

救護手配に 萬全を盡す

【大阪電話】遭難の飛電により商船本社では緊急協議の結果取敢ず救援のため附近航行中の同社船は固より他社船にも無電にて現場へ急行救助方を手配依頼し一方遭難地現場沿岸漁村民にも出動方を希川縣知事に急電依頼し神戸、大阪より續々救難船を現場に急行せしめてゐる

濃霧の原因 堀口博士談

【神戸電話】神戸海洋氣象臺の堀口博士は語る

當夜は日本海南部本州寄りの所は小さな低氣壓が通過し生暖い風が瀬戸内海方面に來てゐたところへ、朝鮮方面から冷い風が吹込み瀬戸内海は著しい不連續線に當つてゐたので水蒸氣の凝結は濃度となり恐らく雨と降る霧は瀬戸内海西部から東に漸動したに相違ない

牛島 水魔對策成る
十三大河川の調査終り
今年こそ安全の折紙

水魔退治に邁起となつてゐる本府では、さきに各土木出張所を督勵して直轄河川はいふまでもなく、地方河川も主なるものを調査させ危險箇所の發見に努めたが、萬全を期するため更に本府土木課員が出張

錦江（忠南）美湖川（忠北）兄山江（慶北）西江（黃海）安邊南大川（咸南）城川江（同）輸城川（咸北）等の工事完了した七直轄河川をはじめとし

洛東江（慶南）萬頃江（全北）漢江（京畿）大同江（平南）載寧江（黃海）正安川（忠南）——地方河川）

等の工事未完了の六直轄および地方河川、計十三大河川の護岸事調べ並びに工作物の試運轉等をなしつゝあり三、四日中に完了する豫定であるが、今までに護岸の修繕箇所、管理不十分のため排水門に塵芥がはさまつてゐたり、或は錆ついてゐて、いざといふ時開閉不能の箇所等を發見、直ちに修繕したので今夏は手のとゞかぬ地方河川の小氾濫はとも角大河川の大氾濫はないものと當局は自信してゐる

上等兵二人心中
不幸から神經衰弱同志の同情
羅南附近で鐵道自殺

【羅南電話】羅南步兵七十三聯隊小野忠男（二三）加藤一雄（二三）兩上等兵は、二日夜點呼後行方不明となつたので搜査中、三日朝羅南鏡城間羅赤峰トンネル南出口で軍服のまゝ鐵道自殺を遂げてゐるを發見した、小野は福島縣若松市出身で四月肋膜炎を患つてから神經衰弱にかゝり加藤も四月實父を失つてひどく厭世的になつてゐた結果、心中したものらしく、加藤は營内に母と兄宛遺書を殘してゐた

自動車墜落

三日午前二時半頃京城新町タクシー運轉手金某（二〇）が永登浦から歸途、鷺梁津の工事中の新道に差かゝつたゝめ漢江支流へ眞逆樣に墜落、直ちに京城稻田病院で手當中であるが腰骨を折り顏その他に重傷危篤

捕はつた怪漢
殺人を自白

【大邱電話】さる卅日午後二時過ぎ大邱署前を通行するみすぼらしい一內地人青年を署員が認め檢問するとこの青年は意外にも昭和九年三月六日夜東京市蒲田區子郷町荒物商鳥海五三郎と商取引の事から口論し遂に同人を刺身庖丁で突刺し逃走した神奈川縣川崎市妻子町石鹸行商※藤良雄（二二）である事を自白した、しかし當時の東京新聞は一齊に鳥海が强盜によつて殺されたと報じてゐるから或は商取引とは僞りで强盜殺人犯とも見られるので署では身柄を留置し、蒲田署へ照會を發して取調べ中

古新聞の札束
三萬五千圓
鑛山詐欺の內情判明

京城府通義洞一一四番地の資産家朴※升さんは昨年七月財産を整理して現金約十萬圓を得たので土地を買ふべく各方面の交渉してゐることを京城府通義洞一六番地詐欺前科一犯崔※※（五〇）が聞き込み、仲間の自稱鑛山業京城初音町井上重石當門（五〇）をサクラに使ひ「崔の所有鑛山は莫大な價値あるもの」と江原道金化郡金城面の九十七萬四百坪の山を言葉巧みに三萬五千圓で賣り込みさらに無一文の井上は仲間からかき集めてつくつた百圓札一枚を新聞の表に貼り付けて賣買證據金三萬五千圓と見せかけ、昨年九月十三日朴さんの還哭で言葉巧みに說きつけうま／＼と虎の子

三萬五千圓 を井上に捲きあげられた、現金三萬五千圓を一味はこれを山分けにして妓生や妾にうつゝを拔かし府内で豪遊を續け、詐欺にかゝつたことを知つて返金を求めに井上の宅を訪ねた時は家は拔けの殻、それからの朴さんは半狂亂の態で犯人の行方を探してゐた所を京畿道刑事課の羽生刑事が探知山口、吉崎刑事の協力で去る六月廿五日一味は檢擧された

おつと待つた

鹿兒島縣生れ住所不定崎山辰夫（二〇）は假名＝は二日京城元町二丁目小林工作所に雇はれたが主人の隙を盜み五十圓小切手を僞造し十八銀行龍山支店へ受取りに行つたが見破られて龍山署員に御用

笛東振興會へ 傳達式

京畿道龍仁郡二東面笛東農村振興會は模範部落として各方面から嘱稱を受けてゐるが、今度畏くも高松宮殿下より農村振興に關する功績部落として同振興會に御賜興金を賜つた、これが傳達式は三日午前十一時四十分から京畿道會議室で嚴かに行はれた、御賜興金は富永道知事から拜受者代表金泰煥氏に傳達された、同光榮に浴した同振興會は來る七日奉祝會を開く

阿修羅の海面
救助されて遭難の現場を語る

【高松電話】みどり丸の三等船客渡邊始氏（二三）氏は遭難當時の狀況に關し悲壯な面持ちで語る

三日午前零時頃ベットに入ると間もなく異常なショックを感じて眼を覺しました、衝突だと云ふ叫び聲にすぐはね起きてデッキに上ると、千山丸の船がみどり丸に接觸してゐるのです、すぐ樣千山丸に飛び乘りましたので奇蹟的に助かる事が出來ましたが救ひを求める船客は殆んど全部濃霧に覆はれて海中に呑まれて仕舞つたが木片にすがつて救ひを求める樣は眼を蔽はしめ暗夜の海上は一瞬にしてこの世ながらの地獄と化し全く凄慘な狀況でした、現場附近には五、六隻の船舶が航行してゐるにも拘らずその儘行き過ぎた、如何なる理由があるにせよその冷淡な處置は憤慨に堪へません

俄然、夜中、家屋倒れ
哀れ三兒慘死
はねおきた母親びつくり
兩腕に抱かれた二兒は助る

京城府※洞八八金奎鶴氏（三八）妻金氏（三二）は二日夜五人の子供をねかせて一人針仕事をしてゐたところ、同午後十一時二十分頃突然ピシリ／＼の音と共に家屋がかたむき出したので、びつくり傍にねてゐる顯燮（一〇）三女顯化（六）を兩手に抱へ外に飛出す瞬間、大音響と共に家屋が倒壞長女甲順（一二）次女※永（二）長男顯錫（六）の三人は無殘にも下敷となつて即死した、原因は古家屋のため材木が朽ちてゐたためである

突走る彈丸列車
最高スピード百十キロにも上る
すつ飛ぶ秋風嶺
（藤井特派員便乘記）

平均時速七十八キロの「ツバメ」を尻目に流線型「あじあ」の時速八十五キロを凌ぐ高速度列車の試運轉は、京城釜山間四百五十キロを僅か六時間で突走り「ひかり」の所要時間を二時間も短縮、計畫通り記錄成功を收めた

―◇―

三日午前七時卅五分京城出發、まさに爽快、午後一時卅五分には釜山着……局鐵創業以來のこんなハイスピード列車が流線型以外に走れる事は誰れも夢想しなかつたであらう新造パシ型機關車にチョコレート色塗り快車見送る中をゴーッ！と風を切つて

五輛編成食堂車で七輛編成の急行快速車に、車內には新井運輸局長工作課長に鐵道旅客係長はじめ卅三名、小原運轉係長總指揮運轉、整理を承り第一位の食用車と最後部の車輛には速度計と振動計を据ゑ車內は電話で連絡、各係員に緊張の面持ちである

七時三十五分京城驛を高發疾風の如く京城龍山間はまづ「ひかり」の五分を三分に短縮龍山驛では發車開始後始めての彈丸列車だといふので、驛長はじめ目を丸くして

通過、永登浦でタブレット渡しの不調子から三分停車したがすぐ發車、風を切る列車のスピードを便乘の記者は身の中にグン／＼感じる

―◇―

水原を經て烏山附近は時速百キロ、天安、小西里間では實に百十キロの高速度を出し、豫定より廿二キロのオーバースピードである、第一の給水驛大田到着は京城發車後二時間五分で豫定より二分も早く、午前九時四十分到着、この間既に「ひかり」「のぞみ」より一時間を短縮したノンストップの途中驛では驛員總出で驚異の目をみはり双手をふつての歡送ぶりである

―◇―

さうだらう、明治三十八年十二時間四十五分もかゝつたノロ／＼列車が、毎年やつと二十分位のスピードアップをしてゐたものが十七年ぶりで、今度は縮むも縮めた、半分にも足らぬ六時間で彈丸のやうに突つ走るので古い局員がアットと魂げたのも無理はない

―◇―

第二の停車驛大邱を十一時四十九分、一分間早着、再び彈丸のやうに突つ走り、かくて京釜間を扼もトンネルもカーブも橋梁も何の不安もなく驛といふ驛はゴーゴーと通過、秋風嶺の險も難なく突破し途中待避させた十三個列車のアツ氣にとられた乘客らを微笑ましくも見過す内に三分遲れたが午後一時卅八分釜山驛に到着一同はワーッとばかりに歡聲をあげた

―◇―

列車の震動は現在の特急なみで、たゞ騷音だけには閉口したが、これは車內で運轉、工作兩課長や崎山車輛係長、輸野主任らが一齊に騷音防止の必要を痛切に述べてゐたので恐らく既報の快速列車、車輛新造には最新式の設備を施し流線型をこぬけの彈丸列車が生れるはずである

―◇―

大田まで運轉した星野機關手は緊張はしましたが全く愉快です最高百十キロですがまだ／＼餘力あります と汗の顏をぬぐつて得意顏、歸路の試驗は四日午前七時半釜山發午後一時京城着の豫定であるが、機關車も線路調子もよく往路以上の好成績が見られよう

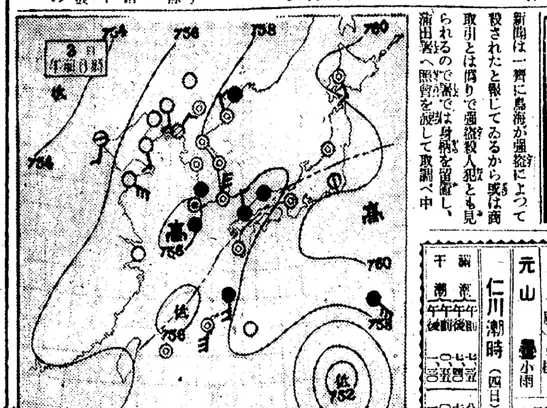

あすの天氣（4）

京城	曇一時晴
仁川	曇時々晴
釜山	北東の風曇霧雨
木浦	曇
平壤	曇
城津	南東の風曇
大邱	東の風曇時々雨
元山	曇小雨

昨日 最高 29.5 最低 17.5　京城正午 23.9　3日濕度

仁川潮時（四日）

	午前	午後
滿潮	[illegible]	[illegible]
干潮	[illegible]	[illegible]

本店 京城
朝鮮火災

菓子 本町一丁目の關所 本城屋總本店 喫茶 電話本局三三一三番

脚氣と榮養に
アベリー
注射 錠劑 液劑 粉末
專賣特許 强力濃厚ヴイタミンB製劑
ヴイタミンBの研究に於て斯界の權威たる藥學博士衣笠豐氏創製
適應症 各種脚氣の治療及豫防・榮養障碍・食慾不振・便祕・妊娠惡阻・小兒發育不良・產婦・病中及病後の衰弱等に對し榮養を增進す・動脈硬化症・血壓過高症に對し新陳代謝を旺盛ならしめ病狀を輕快す。
全國著名藥店に販賣・類似品多數ありアベリーと御指定を乞ふ・詳細說明書進呈
製造發賣元 第一製藥株式會社 東京市日本橋區江戶橋三丁目 大阪市東區道修町二丁目

高級化粧洗濯用 レコード石鹸

入院隨意 小兒科 內科 レントゲン科 皮膚科 性病科 往診は可成午後一時迄に御申込みを願ひます
院長 醫學博士 今村豐八
今村病院
京城若草町大通り（旭町入口）新築 電話本局二一八三・二一六五番（病院用）（自宅用）

御宴會に 御會社に
菊水
電本 三一六八六番 二〇一五〇番

本町一 寫眞 ワタナベ 電本二一七八

足手義
優秀なる技術 進歩改良せる製品
各種 義足 義手 義眼 矯正器 松葉杖
京城長谷川町 宮野義肢製作所 電話本1226

ナショナル乾電池

釜山府大廳町三丁目十二番地
アンテナ印文房具 ハマグチペン元發賣元 岡田式謄寫版總代理店 服部時計店製品 測量器代理店 理研陽畫感光紙代理店 日本タイプライター株式會社代理店 ワグナーインキ代理店 東郷繪具發賣元
合名會社 服部洋行釜山支店 商號モミヂヤ
電話長一六三九〇番 振替釜山一六八二番
本店所在地 大阪市東區南久太郎町四丁目

大正かとりせん香
三笠松 鳳凰美人 駝鳥印
かとりせんこ一番
大正除虫菊株式會社

麻絲。綿撚絲。麻綿。ミシン絲
麻布。マニラロープ。絹紡紬絲
（其他工業用麻綿絲各種絲）
帝國製麻株式會社製品
帝國製絲株式會社製品
末廣絹紡績株式會社製品
朝鮮專屬販賣部
全愛國商行
京城府黃金町二丁目 長電話本局三九〇四番 振替京城五九九五番

宏壯三階建・新築落成 親切丁寧 サービス滿点
大田驛前通 中川旅館 電話五三六番

水虫に ポンホリン
早く快く効く爽快なる液劑
一日一回の塗布で充分
足を美せよ 水虫御やせ
定價 四十錢 六十錢 一圓五十錢
全國各藥店に有
製造元 株式會社 塩野義商店 大阪市東區道修町 東京市日本橋區本町

德永小兒科 醫學博士 德永勳 西小門町四一 電九一九六〇

いくらなんでも ハリウッドの流行着

ハリウッドでは今夏海水着の最尖端を走るものとしてタヒチ族の野蠻豐かな織布地が盛んに用ひられてゐます 寫眞のモデルは新顔のアン・ドウボラーク孃で、柄、色彩とも至極鮮明なものが尊ばれてゐます

雨降りに ご飯の保存によい方法

夏 ご飯の腐敗するのはどういふ場合かといふことを知ればある程度までそれを防ぐことができるわけです。まづ温度でいふとなま温かい卅度(攝氏)前後に於てですからこれを下げるなり上げるなりして、この温度に長くおかないといふことが第一、それからもう一つは濕氣で、水氣の多いご飯ほど腐敗が早い、といふ以上の二つをはつきり頭においてそれの對策を講じます。第一殘つたご飯を置いておく場所は家中で一番涼しいところを選ぶべきです、といつても臺所のあげ蓋の下などはあまり感心しません、風の通すホコリの立たない

北 向の縁側などがよいでせう

もう一つはお握りにしておくと、これは一たん温めて黴菌をつぶし、表面をかためて、中をまもる膜をつくるからです、合理的なよい方法です。次に濕氣を少くするには、風通しをよくすることとおはちは十分乾かしたものを用ひること(よく乾いたアブラのぬけたおはちは、十二、三パーセントの水分を吸收します)もつとよいのはザルか米揚げザルにサラシを敷いて入れておくのです。次に積極的に黴菌をつぶさうといふ方法、それは梅干を炊き込むのが一番です。ご飯に幾分

味 はつきますが非常に効果があります。炊きあげたご飯の上にのせておいても相當よいのですが、中に埋めては殆んど効果がありません 大體黴菌は空氣中から來るのですから上にのせてあればまあ黴菌の入口に頑張つてゐるやうなものです

高臺ほど強い 紫外線の効果 うんと陽にあたつて黒くなれ!

×…土地が高ければ高い程紫外線の量が多く、高山地方は健康上平地よりも遙に有効です、紫外線が多いために血行旺盛、脈搏及呼吸が増加、色素及血液の増加、食慾の増進、榮養好轉等の好影響があります、低地と高地との紫外線量を比較した處によると次のやうです、即ち海拔千四百米の長野縣蓼科高原と、東京市との夏期にかける紫外線を示せば、一日四回の調査により、高地の紫外線量が著しく多い事を證明して居ります

調査時間	東京市	蓼科高原
前九—一〇	七、八	八、九
同一一—一二	六、四	一一、〇
後一—二	六、八	一〇、九
同三—四	二、〇	九、二

×…此のやうに違ふのですが、東京市の紫外線量は朝の方が多く、夕方著しく減少するに反し蓼科高原ではその變化が大してない事が分ります

小牧師 ヘップバーン主演 RKO作品

サー・ジエームス・M・バリーの知られた同名原作の映畫化、すでに一九二三年パラマウントはベテイ・カムプスンにより、ヴアイタグラフはアリス・カルホーンによつて映畫化されたがトーキーとなつたこの第三回目は主役のバビーにはカザリン・ヘップバーンが扮する、監督は情緒派のリチャード・ウオレス カメラはヘンリー・ジエラード 時は一八四〇年、所はスコットランドの寒村、教會の鐘に平和な朝夕を送り迎へる村の抒情詩【六日から『キャラバン』と共に京城團成社封切】

心田開發夏季大學

△會期 七月廿一日より廿三日まで三日間 毎日午後七時半開講、午後十時半終了

△會場 長谷川町 社會館

△講師 九州帝大教授經濟學博士 大森研三氏 / 關西學院大學教授 岩橋武夫氏 / 一燈園 西田天香師

△聽講券 三日間共通金壹圓 受講希望者は本社事業部に申込まれたし

主催 京城日報社 後援 朝鮮總督府・朝鮮教育會・京城府

朝の修養會

心田開發の一端として朝鮮佛教社修養部主催にて來る七月五日より九日まで左記の方法により朝の修養會が開催されるが、求道の士の多數參加を希望する由、尚は希望者は朝鮮佛教社(電光二八五八)又は妙心寺別院(龍光六八八一)に申込まれたしと

一、日時 七月五日より九日まで五日間午前五時開始同七時終了
一、場所 長沙洞妙心寺道場
一、指導 華山大義老師
一、行事 (イ)聖鑑又拜唱 (ロ)坐禪(成るべく和服に袴を着用せらるるを便宜とす) (ハ)聖典講誦 (ニ)茶禮 (ホ)講話並に懇話 (ヘ)朝食—後散會
一、會費 一圓

七月氣象曆(下) 仁川觀測所
四百ミリを示す七月の雨量 旱魃の原因と頻度

全鮮的に見て

雨量の最大は何月に起るかと云へば七月である、但し北鮮地方は八月が最大となつてゐる、試みに京城の年變化を掲ぐれば 一月(二六)二月(三三)三月(三九)四月(七五)五月(九〇)六月(一二七)七月(三八八)八月(二六六)九月(一二二)十月(四一)十一月(四六)十二月(二八)年(一二六二粍) で斷然七月が最大である、從つて一年中で最も洪水の起りやすい時期は七月であつて豫に述べた大正十四年の漢江、昨年の洛東江も皆此月である

更に此の點に就ては李朝五百年間の古代觀測記錄が明白に說明してゐる 即ち西紀一四〇七年から同一八五九年に至る四五三年間に於て漢江の出水記錄百六十九回に依つて洪水を調査して見ると七月は全體の四十四パーセントを占めてゐる、更に六月より九月に至る五ヶ月間の分を各旬に分けて圖示すると左圖の如く七月の上旬に最も頻繁に洪水があつたことがわかる

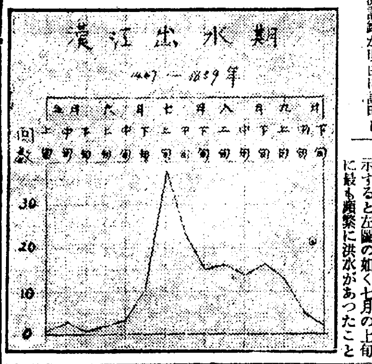

朝鮮に於ける

旱魃に就て其の重なる原因の二三を掲げれば大體左の通りであらう (一)日本海北部の氣壓が高過ぎ其の勢力が半島を覆ひ支那方面に發生した低氣壓の進路を遮斷すること (二)本邦南方海上の高氣壓が根強く然かも其勢力は黃海又は朝鮮を覆ひ前同樣支那方面からの低氣壓進路を遮ぎること

朝鮮は地理的關係上屢々旱害に襲はれ農作物に對する被害は相當深刻なものがある 李朝五百年の史實により、西紀一三九二年(後龜山天皇元中九年)より同一八八八年(明治二十一年)に至る四九七年間に旱魃飢饉があつた年は實に百四回であつてザツト五年目毎に襲はれた勘定となる、近年朝鮮に於ける農作物の重點は何と言ふても產米であらう從つて氣象と農作物との關係中米作との關係が最も重要視される次第である、そこで米作期間中でも

旱魃の爲めに

稻の最も發育の旺盛な七、八の兩月に旱魃有無によつて米作豐凶の大勢は決せられるわけである、近年に於て米作に著しい不作を招致した年は左の三回であらう

	旱魃區域
一、大正八年七月	西鮮及び京畿
二、大正十三年八月	全鮮的
三、昭和四年七月	南鮮

右の內一及び二の旱魃原因は前に述べた原因の(一)乃ち高氣壓の場合である、(三)は其の原因(二)の場合に相當し朝鮮は南方より擴張した高氣壓の圏內にあつた 統計の示す處によれば近年は殆んど五年位の間隔で可なり深刻な旱魃に見舞はれてゐることは注目すべきことであらう

メガネハ中村 鍾路

相撲だよ 武藏の初横綱ぶりはどうだ 十日から

颯爽男意氣

滿洲出征皇軍慰問を兼ね巡業中の大日本大相撲協會新横綱武藏山、大關新海、大邱山一行二百餘名は北鮮の巡業を終へ來る十日から、晴天五日間南大門通明治町停留所前土俵場で、分島氏勸進元となり大相撲を開くことゝなつた

今回の一行は夏場所で横綱に昇格した武藏山を筆頭に、新海を大關に、大邱山、綾川を關脇と

石井榮子が獨立研究所開く 寺井孃も參加

石井漠舞踊研究所の教師としてまた同舞踊團の優れた舞踊家として十年の研鑽を積んだ漠氏令妹石井榮子さんは、今回獨立『石井榮子舞踊研究所』を開いた、すでに第一回作品發表會をもち各方面からその將來を祝福されたが、今秋十月には第二回發表會をもつべく鋭意をつゞけてゐる、同孃のもとには半島出身の寺井千惠子孃が內弟子として指導をうけてゐる、研究所は東京市世田ヶ谷區世田ヶ谷町二丁目一四四五(寫眞は榮子孃)

◇參禪會及觀音講婦人會 華山大義老師歸城に就き來る七月四日(木)左の如く開講 禪の會 七月四日午後七時半より仁川山手町吉田秀次郎氏宅 婦人會 同日午後一時より仁川山手町向井最一氏宅

日本棋院 昇段大手合戰譜(5)

三段 村田整弘 先 初段 坂田榮男

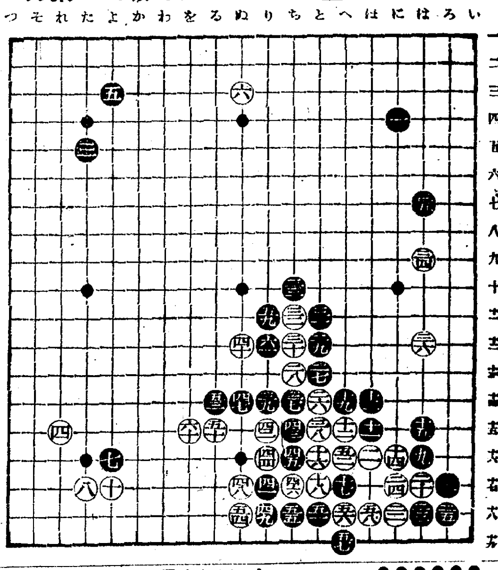

	(分)		
●五一	ほ十八 1	○五二	へ十七
●五三	る十四 3	○五四	ぬ十六
●五五	ち十八	○五六	へ十八
●五七	へ十九	○五八	ほ十八
●五九	り十二 10	○六〇	を十五 6
●六一	り十三		

(一分以內は切捨)

所要時間 白 一〇・五五 黑 一一・二〇 (時 分)

(制限時間各八時間)

對局者の言葉

(白)五四は五五に出る方がよかつたかも知れませんが—— (黑)その時は五四に曲り、白『る十七』の時、六十にハネ白『る十六』黑『を十七』白『る十八』黑『を十八』と押しつけ、五十の一子を拔けるやうな事になりますから、手厚い棋勢となるでせう (白)黑五九に對して六一とツゲたいのが辛いところです (黑)六一と中の三子を頂戴する事になつては、打易いかと思ひましたが——

戰の跡

○白五四から押へると黑六一の三子手拔まで、必然の經過であるが、白は下邊に實利を得ても中の要石を三目も取られては到底引合ふものでない、俗にポン拔き三十目と言はれてゐる位だから、三目拔かれてはもう九十目にも相當する——寧ろ逆でそれほどの割合にもならないが、中央で三目抑まつた事は、白の大打撃と見られる、此の結果から顧みると、白五四で五五に出るのだつたといふ對局者のことばに從ひたかつた、假令黑の感想にある棋形を想定しても、全面的に白の不利は否定出來ないが、譜のやうに三子を取られずに濟んだわけであるとにかく、如何なる棋勢に推移しやうと、中の三子を抑へられてはこの問題にならない、これがために右邊黑模樣の中に、三四、三六と二間にヒライた白に對し、著しく薄弱が加はつた許りでなく、俄然黑の樂な局勢を誘致したのである、白の前途の多難は想察するに餘りある、果して白は狂瀾を既倒に回し得たか、今後の白の奮戰こそ見物であらう

紙上病院

顏のおでき

【問】十八歲(中學生)ですが昨年春頃より顏にばかり御できができて(顏以外には出來たことなし、ニキビに非ず)全部化膿しました、時折大きなのができて簡單な手當法と良藥教示下されたし

答…瀨戶病院長 皮膚面に毛の根が多いが其根に化膿するのがおでき(癤)である之は身體の鬱つた時に多く出來る日光浴をやり便通をよくつけ暴飲暴食を愼めば漸次全快するだらう

ヒゼンでせう

【問】十九歲男此頃何だか指と指との間稍全體足の趾等に粟粒のやうなものが出て夜になるときると非常な熱を持ちますので勉强に差支る樣な事が度々あります、ニキビではありません、實にかゆくてどうする事も出來ません

答…瀨戶病院長 『ヒゼン』疥癬は最近流行してるらしいので相當の家庭の家族でも其病氣をやつて來るのを見受ける、種々の『黃剤』がよくきくミチガール、スカボール等は價が高いが硫黃臭がないので不愉快でない。疥癬の藥は入浴後就寢前全身に塗布しなければ根治は六ヶ敷い痒い處丈につけたのでは何ヶ月つけても全治はしない又同時に寢具や下着類を熱湯で洗ふ事だ寢具や下着には蟲も卵もついてゐるから其方も消毒しなければ根治せない

室內遊び 雷遊び

五月雨と夕立の二組に分れ、お互に向ひ合つてやるのです先づ立膝をして戰爭の用意をします。二組の中央には線を引き、その線の上に紙風船を置いてこれを雷とします、そしてそれ〴〵の組のところには、それ〴〵境界線をひいて組の者の膝をその境界線から出さないやうにし、中央にある紙風船の雷を敵の境界線の中にみんなで吹き込んだ方が勝になるのです

讀者欄

▲勝海舟の肉筆詣論一幅骨董價値如何程でせうか(咸興知樂町九三江頭)▲本町、大和町の靜かなお部屋お貸し下さい(大和町二ノ一七峰勝馬方金澤ミネ)▲旭町方面で素人賄間一間求む(黃金町二ノ二八中村)二間貸かゝる位の台秤お讓りの方はありませんか(三坂通拓舍)▲廿二歲の內地人女教護師に雇はれたし(黑田)▲一日朝小犬一匹(生後一ヶ月位白に茶ノ斑短い毛)まよひ込みました御預りして居ります(永樂町一丁目四三野元)▲夜間丈子供の勉强相手をいたしませう報酬は望みません(岡崎生)▲龍山又は京城驛近くで自炊出來る貸間を求む(漢江通十一ノ三三原田)

今晩のラヂオ 三日(水)

◇第一放送 ラヂオ體操

健康禮讚の夕 前六時三〇分 講演 の會を語る (札幌)(仙台)(東京)(名古屋)(大阪)(廣島)(熊本) 所感 帝國教育會々長 永田秀次郎

前八時二〇分(東)ラヂオ風景 トウチャン讀本 作並演出 辰野九紫

前八時五〇分(東)浪花節週間『第七日』寬永武士 一心齋 東武藏

演藝案內

京寶館 松竹共榮 電話本局三一 四日より四日間 絕讚の裡に迎へられた問題の映畫二つの姉妹篇! 松竹キネマ蒲田特作映畫 原作吉屋信子 脚色齋藤良輔 監督佐々木恒次郎 撮影杉本正次郎 サウンド版 愛情の價値 / 右太プロ下加茂合同大作時代劇 原作陣出達男 監督中川信夫 撮影玉井正夫 市川右太衞門主演 サウンド版 東海の顏役 / 松竹キネマニユース班製作 日露戰捷三十周年記念 企業六車修 監修今村貞男 オールトーキー 極東戰線一萬哩 日露戰爭・滿洲・上海・滿事變が何故戰はねばならなかつたか?我等の同胞二十萬が血で護つた我等の聖地滿洲の三十年史を描きたる國策國民必見の至寶映畫

演藝館 京城本町三丁目 電本二五四 六月廿八日より開演 劍劇名歌舞伎 嵐山崎勇 尾上菊左衞門 一座大一座 近來稀れに見る新進の大歌舞伎と劍劇界の巨頭 開演以來非常なる好評絕讚を博し一座は益々熱心と大車輪入場料も特に時節柄大破格の上に盛文堂及び新文堂新聞舖の愛讀者デーで大盛況此の際ぜひ御見落し無き樣に本一座特意の物を選定上演致して居りますどうぞ御早く 前狂言 歌舞伎 一條大藏譚 三の替り藝題 物語り一幕 中狂言 時代劇 長谷川伸作 瞼の母 四場 切狂言 歌舞伎 義經千本櫻 竹本彌生太夫出語り 開まく午後六時より

浪花館 洋畫興行 明治町一 電本二〇八 七月三日より超特別大興行 斯界驚嘆!破天荒の超豪華大番組 全米映畫界の巨匠の第一人者たる キャプラ マイルストン二大巨篇の併立獨占大封切 上映順 一、コロムビア超特作日本版 監督リユイス・マイルストン 主演ヴイクター・マクラグレン 其他八大スター大熱演 海を嫌ふ船長 『西部戰線異狀なし』『犯罪都市』と多角的な才能を示した巨匠マイルストンが三年目の沈黙を破つて彼の全生命を賭し映畫界へ大波紋を投ずる驚異大野心篇! 二、コロムビア超特作日本版 監督フランク・キャプラ 主演ワーナー・バクスター マーナ・ロイ 其の夜の眞心 封切迫る!乞期待

松竹座 松竹直營 黃金町 電本二二〇七 待望の波瀾を湧かせて遂に來る松竹の蒲田超特作現代悲劇 原作池谷信三郎 脚色廣瀨良輔 監督池田義信 巨匠が身魂をこめたる哀愁明夢の麗しさ! 川崎弘子主演 サウンド版 春よ心あらば / 松竹下加茂超特作時代映畫 原作山中澤經夫 文藝春秋オール讀物號所載 監督近藤勝彥 林長二郎主演 サウンド版 浪人旅 殺生菩薩 林敬夫 坪井哲 新妻四郎 井上久榮 / 松竹トーキーニユース 眼と耳の新聞 / 松竹スクリーングラフ 東京踊り / ワーナー特作漫畫 珍音樂會 / お盆映畫のお知らせ 皆さんの待ちに待つたる松竹の黃金映畫は春琴抄お琴と佐助どんなもの?是非見ていたゞきたい!(いよいよ次週封切です)

大正館 P・C・L封切 櫻井町 電本一〇 七月三日より短期特別公開 階下特別料金十錢均一 夏枯れ一掃

喜樂館 日活直營 京城本町 電本一七二 七月三日より特別公開 美とリズムの躍動!レヴユ映畫絕比の豪華版と感銘深き近代人の青春謳歌 英國ゴーモン超特作全發聲日本版 ヴイクター・サヴイル監督 永遠の緣 ジエシー・マシウズ主演 踊るジエシー・マシウズ彼女は既に一個の肉體ではない踊る機械である。旋風である。觀る者を驚異と陶醉の中に叩き込む凄じい旋風である / 日活特作WEオールサウンド版 タイトロッグ第一回作品 原作小島政二郎 脚色小國英雄 監督大谷俊夫 鈴木紀子 戀愛人名簿 / 井染四郎 新人社花柳小菊主演 JO發聲漫畫 飛入忠臣藏 近日公開 別れの曲 富士の白雪 / 銷夏絕好の大衆番組 大都映畫社超特作現代映畫 原作並脚色幽田潤一 監督吉村操 中野健二 千代田綾子主演 愛の審判 / 本映畫を見ずにして猛獸映畫を語る勿れマルガを捜すパンジャに傑る冒險と決死的これはジャングルの踏破記である フォックス超特作發聲日本版 マルガのクライドエリオット氏製作 猛獸タイガー / 大都映畫社特作時代劇 原作小野正子 監督石山稔 海江田讓二 月宮乙女主演 浪人浮世双紙 はかり知れぬ人生の受難の路々にその身を浮世三昧に送る浪人劍生涯夏荷寒き屍山血河大猛鬪

朝日座 京城本町五丁目 電本三六 三十日より 色物玉 漫歲大會 博多川丈座の責任興行近頃漫歲も雨後の筍の樣に出來て居りますもの々殆んど頓と肉氣に困る樣の御失望を招くのみで今回は種々の事情を斷然排しまして曾て試みられた事のない漫歲大會を上演特別提供の本格的ジャズレヴユーナンセンス

中央館 新興キネマ封切 電本二〇一 二日より短期三日間特別名作競映週間 階下席十錢均一 新興キネマ超弩級現代劇 不二映畫社新興キネマ合同製作 原作尾崎紅葉 監督鈴木重吉 金色夜叉 高田稔 鈴木傳明 佐久間妙子 英百合子 渡邊篤主演 / 新興キネマ超弩級時代劇明朗篇 原作阿古三之助 監督廣瀨五郎 撮影三木茂 戀と十手と巾着切 河部満三郎 望月禮子主演 / パラマウント特作日本版明朗篇 監督ノーマン・マクラウド氏 ママはパパが好き チヤー・リイラッグルス氏 メリイ・ボーランド孃主演 / 次週十日特撰名畫デー 陽春の映畫界を震撼せし名畫!世界の終り 大樂發聲超特作浪曲映畫紺屋高尾

團成社 センス舞踊 洗練された淸涼の舞踊陣 每夕六時半開演 御入場料 特等七十錢 壹等五十錢 貳等三十錢 鐘路三丁目停留場前 電光九四 七月二日より五日まで短期名畫鑑賞週 毎日三回午後二時半・七時半 洋畫鑑賞は團成社で常に第一級的番組今週に限り入場料階上五十錢 三十錢 階下三十錢 二十錢 獨逸シネアリアンツ特作日本版 世界的テナー ジャン・キープラ主演 今宵こそは 視覺と聽覺とに訴へるトーキー獨特として最高の美に到達した名畫 / パラマウント特作日本版 ミッチエル・ライゼン監督 ゆりかごの唄 ドロテア・ヴイーク主演 / 大朝世界ニュース 四篇 / 二大作品同時上映 小牧師 キャラバン(次週より獨占公開)—(乞期待)

ライオンかとり線香 氣持よく

ニッポンヂウ グリコ イクツブ アルダラウ

つめたい滋強飲料 カルピス

時計とメガネ 京城南大門通三丁目 竹內時計店 電話本局四二一一番

乳菓 カルケット 御家庭への氣のきいた 暑中中元 贈答品 各種進物罐並に家庭罐 御子樣本位 御家庭の健康本位 東京 大阪 中央製菓株式會社

吉光金庫總代理店 全鮮官衙御用達 株式會社アサヒ商會 最新進型鋼製

日本一 不二わた 天使綿 天使絹綿

朝鮮おみやげ 京城本町二 電本二五〇 海市商會

京城 金 金銀地金分析賣買 合名會社杉山商會 高價買入 京城明治町 合名會社杉山商會

御存じ? 皮膚病に 六一〇ハップ

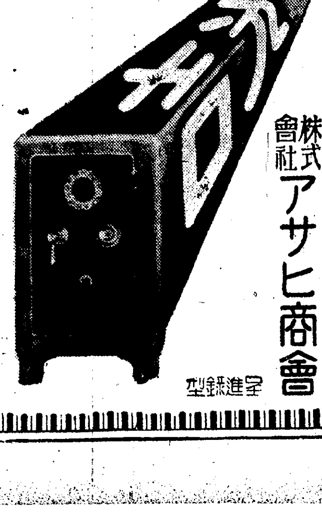

不動產信託の好績に比べ 朝鮮大衆の金錢信託僅少

忠北黄海咸北滿洲內地は皆無

朝鮮信託の客年末現在に於ける非特定金錢信託、特定金錢信託、金錢信託以外の金錢は三者總計六千三百八十三口、二千八百九十四萬九百四十八圓にして內鮮人別に示すと

內地人	六、二五〇口	二六、三三五、〇〇〇
朝鮮人	一〇六	六三一、四〇〇

であつて委託者居住地別に見るに忠北、黄海、咸北、內地、滿洲には朝鮮人の金錢信託は全然皆無である即ち委託者居住地別に示せば左の如し（單位圓）

	內地人	朝鮮人
京畿	一〇、四〇二、一四〇	五三六、二三三
忠北	三九、四二九	―
忠南	一七四、九四〇	一、四五〇
全北	一、七〇一、六三二	一四、〇五一
全南	三六八、五〇三	九六五
慶北	三六五、五一六	三、七七〇
慶南	五、一二二、三九九	六四、七一八
黄海	六六、四二六	―
平南	四四七、五〇八	二〇二
平北	一七、九二二	二、〇〇〇
江原	三二、二二九	七、五二四
咸南	一五八、八〇五	一、四五二
咸北	八二、五〇八	―
內地	九、〇八〇、六〇七	―
滿洲	一三四、一六八	―
計	二八、三三五、二〇〇	六三四、四〇八

即ち京城、釜山、木浦、群山、大邱、平壤の同社本支店地域を中心として委託者が漸次奧地に擴大されつゝあるが不動產信託約一千五百萬圓の大部分が朝鮮人であるに反し朝鮮人の金錢信託が意外に僅少なることは注目に値する

朝信金錢信託客年末狀況

（本文續）

なほ新年度生產能力の上からは我が國硫安工業が初めて自給自足に達することになつてゐるが國際カルテル側の推算によると本年の實績は生產能力の約六割七分程度であり、從つて來年度末能力百八十萬噸に對して實產高は百十五萬噸程度となりこれに常備在庫高、自然需要增を見ると、本年同樣に二十萬噸の外安輸入の必要があるとされ、新年度に入り自給狀況を見た上、十一月頃に內外硫安協定更改の交涉が行はれると見られる

自作農創定の金組一任論擡頭

金聯各道支部の間に

自作農、自作兼小作農の小作農への顚落傾向を緩和し併せて積極的に小作農より自作農へ浮び上らせる方法として本府の各道を經て獎勵中の一年間二千戶の自作農創定計畫と金融組合が行ふ自作農創定計畫の兩者は何れも實施中であるが最近に於てこの兩方法を金融組合に統一せよとの意見が金聯各道支部のうちに擡頭し、農村十ケ年更生計畫が拍車を加へられつゝある折柄此の議論は相當注目されてゐる、即ちその理由は

本府の創定計畫資金は簡易保險の低利資金を五分に借入れて融通して居り創定獎勵のため三分五厘の極めて低利貸付け且つその額も全道に普遍的に行ふため一戶當りの補助額は極めて少額である、一方金組の組合員への貸出し利率は預金部融資であり作ら利率は六分九厘で本府のそれより實に三分四厘高となつてゐる、その貸付金は本年五月末で一萬五千三百七十六人、金額四百四十二萬五千七十七圓の多額に達してゐる

この結果として鮮內の自作農創定は二個の方法に分れて統轄されて各道斡旋者としても自作農創定實施に當つて極めて不利不便を感じてをり、此際何等かの方法によつて自作農創定方針に改革を加へる一方法として金聯へ自作農創定全部を委任することが最も有效と云ふにある

全鮮植付濟面積 百四十一萬町步

豫想の八割前年比一萬町減

水稻植付第二回調査

農林局總表＝六月三十日現在水稻植付狀況を調査するに六月中旬に引續き同下旬に於ても全鮮的に慈雨ありたるが、忠淸南北道及全羅南北道にありては降雨稍澁滯ならず爲に同地方は植付の進捗十分ならざるも其の他の道に於ては概して順調に進捗しつゝあり、即ち六月三十日現在に於ける植付濟面積百四十一萬三千百四十六町四反步にして本年植付豫想面積の八割三分九厘に相當し前年同期に比し一萬三千二百二十六町七反步の減少である

北鐵代償支拂 契約額一千萬圓

六月末現在發表さる

【東京電話】北鐵讓渡協定第七條及び第九條に基く物資を以て支拂ふべき九千三百三十萬圓の契約は協定調印後六ケ月即ち本年九月二十二日までに終了し以後三ケ年以內に物資の引渡しを終ることになつてゐるが、六月末日現在の契約狀況は二日駐日滿洲國大使館財務官より左の如く發表された、それによれば現在までの契約總額は一千廿三萬二千二十一圓六十九錢、契約要項書提出件數七十六件であるが、協定に規定されてゐる九月二十二日迄に殘餘の八千萬圓契約成立は相當困難視されてゐる

▲財務官發表內容

一、契約要綱書提出件數	七六件
一、契約成立總額	一〇、二三二、〇二一
第一期　調印日より最初の六月間引渡分	六、一三六四、二五一圓九八錢
第二期　次の六月間引渡分	二、八二四、八二九圓
第三期　同前引渡分	二九一、五二〇圓
第四期　同前引渡分	三五九、八五〇圓
第五期　同前引渡分	三九一、五六〇圓
第六期　同前引渡分	なし

なほ右契約中既に支拂濟みの額は百八十九萬五千八百三圓七十四錢である

外安輸入狀況 順調に進む

十一月頃內外協定更改

【東京電話】本肥料年度は今月末を以て終るが內外硫安協定により本年度の外安輸入狀況は左の如く順調に進んでゐる（單位噸）

二月	五、〇〇〇
三月	三三、〇〇〇
四月	三九、八〇〇
五月	四〇、〇〇〇

預金激減し 貸出は現狀維持

六月末京城組銀帳尻

京城手形交換所調＝六月末現在の京城組銀預金貸出高を六月十五日現在に比較すれば預金は三百五十七萬三千圓の激減に對し貸出は三十四萬九千圓の減少を來したに過ぎず、近來貸出が現狀の維持の狀態に反し預金は依然として急激な減少傾向を辿つてゐる、預金減少の最も有力な原因は定期預金の減少で四、五、六三ケ月間の急激で前年同期に比し二百七十七萬五千圓の減を示してゐる、即ち

◇……預金　當座及び特別當座預金が增加したほか定期預金、諸預金並に通知預金は何れも減少し月末一億四千百五萬六千圓となり月央に比し三百五十七萬三千圓の減少を示した

◇……貸金　手形貸は增加したが當座貸越證書貸の減少で月末一億四千二百十九萬六千圓となり月央に比し卅四萬九千圓の減となつた

なほ六月末及び月央との比較は次の通り（單位千圓、△印減）

◇……預金

	六月末	月央比較
定期預金	六八、四三一	△三、七〇六
當座同	三二、一四八	四一三三
特別當座	三、九一一	八〇七
通知預金	一〇、六六九	△一、六六一
諸預金	七、〇〇九	△三、六〇八
計	一四一、〇五六	△三、五七三

◇……貸出

證書貸	五三、三一〇	△二九九
手形貸	一〇六、八〇二	一、一八〇
當座貸越	五〇、五九〇	△一、四六〇
割引手形	三、三一〇	三八
荷爲替手形	一、七五	△一〇
計	一四二、一九六	△三四九

京城手形交換高

六月中の京城組銀手形交換高は枚數十一萬八千八百九十二枚交換金額七千百三十二萬五千四百六十一圓交換差額千二百三十七萬二千九百八十九圓で一日平均は四千七百五十五枚交換金額二百八十五萬三千四百十八圓交換差額四十九萬四千九百十九圓である

鑛區出願減少

六月中の鑛區出願件數は急激な落調ぶりを見せて七百卅件に低落した、即ち本年三月の最高記錄を轉機に次の如く減じた

十年三月	一、四一三件
四月	一、一七三
五月	九九四
六月	七二〇

即ち前年六月の七四四件を割り、さらに八年中の月平均七百八十三件を割つてゐる

植付秧苗の無賃輸送扱

水害地方に

【東京電話】鐵道省では關西、中國、九州地方の植付秧苗に對し左の通り省線內無賃輸送することゝなつた

▲發驛　省線及び連帶線
▲着驛　大阪、京都、兵庫、滋賀、廣島、山口、福岡、佐賀、熊本、大分、各府縣驛及び省線及び連帶驛
▲各府縣驛取扱ひ　小口扱、グラムトン扱び及び貸切扱ひ
▲貨物荷受人　知事、町村長又は農會長
▲期間　昭和十年七月二日より七月三十一日まで

大洪水の耕地浸水面積

十四萬餘町步

【東京電話】一日午後十時現在に於ける耕地浸水面積は北九州九萬五百七十二町步、近畿三萬五千百二十一町步、中國一萬四千六百五十六町步、四國九千百六十町步、其他四千八百五十六町步、合計十四萬四千三百六十五町步に達してゐるが、流失面積は不明である

殖產積金激增

貯銀前期末預金現在高

貯蓄銀行の六月末現在預金積金現在高は合計三千九百四十六萬五千圓で前月末に比し六十九萬六千圓前年十二月末に比し五百三十萬二千圓の著增を來した、預金增を來した原因は殖產積金の增加で六月末で二千三十三萬七千圓を示し前月に比し六十五萬二千圓前年同期に比三百六十八萬一千圓の激增を來した

預金積金現在高（單位千圓）（△印減）

種別	五月末現在	對前月增△減	對前期末增△減
普通貯金	四、六九九	△四〇	一六〇
特別貯金	六、六一〇	一三三	四三三
据置貯金	五、七一六	九九	五二二
殖產積金	二〇、三三七	六五二	三、六八一
定期預金	一、七〇七	△一八	四八三
別段預金	二九九	△一七	五
合計	三九、四六五	六九六	五、三〇二

朝鮮取引所仁川　吉村取引店

東一銀總會

東一銀行第五十八回定時總會は廿三日午前十時同行に於て開催に決定

落穗

內地では產組の金融的進出に對する全日本商權擁護聯盟の反產運動は相當熾烈▲その擁護聯盟の別働隊として結成されてゐた鳥取、長野兩縣の商工青年聯盟の必要が他縣にも認められて全國的に商工青年聯盟が結成される機運に在るといふ▲別働隊とは或は意味に於てナチスの突擊隊に類したものである▲此の傾向に果して放任すべきか否か愼重の考慮を要する▲中小商業者とデパートとの對立も斯る青年結盟の成育によつてやがては深刻化しないとも限らぬ▲農村青年とデパートとは無關係の如くであつて案外然らず▲運賃抗爭も米から諸雜貨へ移動の傾向がある▲牛の密輸の形跡もある▲段々と派生するものが殖えるとすれば所謂別働的な何物かゞ生れんとも限らぬ▲安田銀行仁川支店の鮮銀身賣說▲安田支店曰く現在を否定しても將來の事は申上げられぬ

運賃輸送の紛糾深化 米から諸雜貨へ

京仁荷主の提携に刺激され

鮮航會も反擊氣配

鮮米運賃問題は依然自然の成行きに放任されたまゝ今日に至つてゐるので益々盟外船の進出を促進し今や鮮航同盟會對鮮內米穀業者の對立に鮮米運賃問題より內地より朝鮮へ移入する諸雜貨へ波及し既報の如く京仁荷主の提携となりこの傾向は漸次地方に波及せんとする氣運が動きつゝあるに鑑み、鮮航同盟會では四日の定例評議員會に於て中旬以降の配船決定に當り盟外船對抗運賃の再檢討を行ひ現行阪仁五十六圓より五圓乃至八圓見當の運賃引下げを斷行し盟外船に對し今後徹底的に對抗せんとする氣勢を示すこととなつた

牛の密移出說

小型船を利用

米穀輸送紛糾の副產物

補帆船發動機船の近海進出は米穀輸送の頭上に拾收すべからざる混亂を惹起してゐるが、この補帆船問題の副次的影響として最近鮮牛の內地密移出が行はるゝ傾向あり取締り當局の惱みの種となつてゐる

鮮牛七百萬圓に上る內地移出は正規の移出經路としては釜山、元山、仁川、鎭浦、城津の五地に設置の檢查所において朝鮮移出牛檢查規則による檢疫をうけ更に內地移入港で家畜檢疫を受くる事となつてゐるが、これには鮮內、內地移入港で檢疫料二圓及び日數約二十日を要する、この手續繁雜なので最近補帆及び發動機船の各港進出により慶南及び全南の沿岸小港より對馬を經出して密移出が行はれ、最近相當數量に達してゐる

當局では炭疽病その他牛疾關係もあり取締の勵行を期してゐるが、小港へ牛檢疫機關の設置も行へず對策に惱みつゝ監視を行はんとしてゐる、一方當業者はこの檢疫手數料の減免方を要望してゐるが當局では次の意向である

鮮牛の內地移出を助長すると共に異論はないが目下の國手數料を免ずることは警務局防疫課の主要財源をなくすることゝなるから困難である、併し移出頭數の增加に伴ひ手數料漸減の方法を執る外ないたらうし、又日數の簡捷化はつとめて善處する

京城府 星 …… 商會

株式（三日）

朝取短期

[illegible]

大株短期

[illegible]

大株長期

[illegible]

東株長期

[illegible]

東京短期

[illegible]

東京短期喰合

[illegible]

東京現株

[illegible]

大株短期喰合

[illegible]

期米（三日）

朝取仁川

[illegible]

大阪期米

[illegible]

東京期米

[illegible]

各地期米

[illegible]

大阪期米喰合

[illegible]

商品（三日）

△大阪綿糸　△橫濱生糸　▲現物　[illegible]

△大阪棉花　△大阪人絹　△大阪砂糖　[illegible]

外電（三日）

[illegible]

金融（三日）

△日銀帳尻　△東京コール　△鮮銀帳尻　[illegible]

京城綿糸布

[illegible]

各地正米市況

仁川（昂騰）丸仁三等二十八圓四十錢四等二十八圓二十錢不合格米二十七圓三十錢一等白米三十二圓十五錢籾上物八錢二厘五毛並物八錢三厘で內地水害と南鮮地方の早魃に連日續騰を辿る定期高に凶作見切りの品薄商狀の正米は一層刺戟され何れも二十錢方昂騰

釜山（不變）	四等	二六、七〇	一白 三二、六〇
大邱（十錢高）	籾	上 八〇	中 八二五 下 八〇
群山（三五錢高）	四等	二八、一〇	一白 三二、四〇
木浦（強含）	籾	上 八二五	中 八二〇 下 八二〇
南浦（不變）	四等	二六、一〇	一白 三一、七〇
鎭	籾	上 八〇〇	中 八五〇 下 八二〇

仁川期米本玉（二日）

[illegible]

現物專門　今秋田株式現物店

京城府明治町　三日午後一時調

[illegible]

株式　閑散乍ら手堅し

前場　前日日產中心に崩れたあと今朝は別に環境に變りなき事とて新東一三七圓三と大新不申日產六七圓三と不味に寄附あと全く氣乘薄な場面となり日鐵新は三八圓五から七圓五となり朝新二五圓五とあつたが伸力なく結局新東六圓と日產四高と閑散裡に前場引

後場　前場小堅さ大引のあと後場は日產系の引返し氣味に新東一三七圓四大新八四圓二日產六七圓八と半堅く寄附いたがあと新東七圓九とあつたが他は膠着商狀に閑散に推移した

活氣を失ふ

今朝は海外財雷も變らず何等材料とすべきものゝないので仕手は一齊傍觀とあつて相場に橫這ひの持合である戻してみても結局單なる踏上げに過ぎず新規の買物など殆んど見當らぬから之も內外の情勢が目先の變化を思はしめるものもなくただ消極的にこれ以上惡くならぬと云ふ丈けの事であつて積極的な期待が出來ない資本の膨脹せる日產系は殆んど全部に亘つて賣られてゐるたが東京は後半値頭から稍々買物が出て引返したやうであるが之も綾戾しの程度に過ぎない日鐵が白眼を剝いて新株が當所で三七圓五迄あつたが同社の現實性からみれば除りに下げ過ぎてゐると謂へる利廻りも採算も一方物を云はず値幕物と云へば直ぐ叩かれるのであるから常識外れの相場であるが之もインフレ解消からデフレへの過渡期財界の實相を反映してゐるのだと考へると之が本當の姿かも知れぬ雜株底人氣から大きな相場を期待してゐる向もあるがしれぬ

買氣全くなし

統制經濟の強化につれて値幅は漸次縮少されて行くからそんなものは期待出來ないその代り相場は小刻みによく動くかも知れぬがこの夏枯れには斯程深刻に來るであらうから當分妙味ある場面に展開されぬであらう

雜株は底を入れたと云はれるが單

（本文續）標となるであらう日產系は相變らず株式の過剩で賣られたがるが積極的に出る者はないのであるからこの上大した上値はないのであらう新東のみは値頭が下つたとは云へ手堅いところをみせてゐるものゝ新規の買物は殆んどないのであるからたゞ仕手の買動で二、三圓方りの上下動しか期待出來ないであらう後場も一三七圓四の寄附であつたが踏上げたところで買氣が續かないから結局そこは又も持合ふの外なく味氣なき場面である尤も新東が四〇圓の關門でも拔けば相當の波瀾が期待出來るがその所ではそれも望めぬ

放射線　▲新東が戾したかと思ふと今度は日產が賣られ値高物の同社系統がみに賣られる踏上げたた所に新規の買物が現れて來てこれ本當の踏上げ相場となるのであるが一寸反撥するとすぐ薄弱が來れて了ふ所謂に踏上げ相場を一步も出ない▲新規の買物は何の株に限らず殆んど見當らぬといふのが本當かも知れぬたから逆張り連中に名を成さしめる事にもなるのだ材料のない時代であるから平凡の一語に縊きるのであるが之も夏枯れの常として止むを得ない所の如き其甚だしきものとも云へる▲日產系では日鑛が又復目標されてゐる戶畑なども本年上期が業績の最絕頂だと云はれ今後は一抹の不安があるなどとみる向もある日產系はよくも祟られてゐるものだ夫も會社の策動が過ぎたり云はでもがなの聲明が多いからでもある▲金融聯盟も一寸騷かれたが市場人にはまだピンと來ない日銀利下なども當然だと云はれたいするが公債には利いても株式には利かない時勢の變遷を如實に反映してゐるもの▲北支問題も財界では好望してゐるが前途遼遠だ、整理期の株界としては當り前の事だ▲北同じ事、相場に書入れるにはまだどうかと思ふ北樺太の讓渡問題がニユースとなつて現れた一方で油斷國策で嫌がらせをやり作ら突然讓渡だと來ては何か何やら分らぬと云つてゐる者もある正に予の通りではある▲今年は夏枯れが早く來た東の蹴籠など發宝を手仕舞ふ一應よ外遊するとか其の方が結局賢明かもしれぬ

天　大原現物店　○本日ノ動キ（正午迄）

朝取殘玉（單位10）

[illegible]

期米　硬派の買直しに新高値に躍進

後場は高ナグレ

前場　今朝に天候の雨模樣と阪地の伸惱みを受けて買氣を阻止し當八圓四十錢中八圓四十七錢先八圓二十錢と前日の止値より四錢安に寄付きしも押目に强氣一派の買直しと中限の崩れ高に牽制されて二節は忽ち二十九錢と新高値に吹き上げこの逡巡しの頭重き風情に暫らく保合を繰返したが五節以降は益々中限の强硬と阪地の出直りに買氣を刺戟し三十二錢から四十錢と反撥し引際は更に四十三錢と新高值に躍進して何も一段の高値は免れ難き商狀を呈して前場引

後場　前場强調のあと後場は當八圓六一錢中八圓七三錢先は八圓四九錢と更らに新高値に吹上げて寄附いたが阪地の小甘さに買方の利喰急ぎとなつて二節三一錢と急反落した

まだ押目買

相場の上げ足は依然穩健である之は買方主力が吹値は透さず利喰ひし押目は再び買ひ直すと云ふ健實な張り方をする向が多い事に依るは勿論一面には安値から一圓以上も高くなつて居る相場であるのと鮮鮮は一般に作の成績が良好であるため地方筋は相變らず賣進んで來る事もその一因と見られて居る從つてこの相場は政府の古米拂下げ懸念があるため買方の警戒に依りこの逡巡の上げは望めないも買方側が相場に無理をしてない丈け荷徐々に引締り結局人氣が轉換するまでは押目買ひの外あるまいと見られてゐる

下鞘賣り危險

この先限が當中より下鞘を叩いて

山本株式現物店　京城府明治町一丁目

山源株式日報

外貨債賣叩る

無材料から買方の手詰めもの續出し五分利債は千錢安、佛貨債も六分半三十錢五分半十錢方共に賣れ五分利不申▲一回四分利不申▲二回四分利不申▲佛貨四分利一八六、五〇

實物前場

大同電力三八圓二▲同新七圓四▲東邦電力五五圓五▲同新一四圓七▲東洋汽船新一〇圓丁▲朝鮮ビール二二圓五▲土地改良九圓丁一▲東洋レーヨン新六〇圓一（出來高二二〇）

米界六感

今の所相場は內地の水害と政府の古米拂下げ說とで板挾みに陷り目先どちらにも動きが取れないと云ふ觀構である▲然し市場の人氣から見ると朝鮮は全北の一部が早魃のため植付が悲觀されてゐる丈けで其他に一般に植付殆ど良好である所から地方筋としては何所の取引店も好く賣つて來るらしい▲して見ると內地の水害や南鮮の早魃を十分に買ふてない相場としてこの逡巡寄賣めの賣物が一巡終ると未だ皮肉高を見るかも分らない▲何にしても先限は末た幾會早いとてこの邊に吹値賣りと押目買ひに依り保合ふの外ないが其の間人氣がどちらに偏するかを好く見定めた上人氣に逆張りしたら十中の九まで當る事に請合ひと云ふてよい

正米取引窮屈

この頃內地からの正米買注文は古米の拂下げと蓬萊米の移入に依り殆んど皆無の狀態を呈して居るも何分產地の賣物が例年に比較すると非常に鮮ない所へ現在仁川に停滯せる米は有力者の思惑に屬し値段が高くないと容易に賣應じない品が主となつて居る丈けに取引は閑散を呈して居るのみか僅かの買附米も値段を賣殺しないと手に入らないと云ふ商狀振りである殊に籾の如きは最早汽車積など纏つた品は餘りなく只沿岸廻りの小口品の賣物がある位で取引は何れも窮屈の狀態である

居る事は限月が新穀の出廻期に當面せる爲め買氣凋落の反映であるが然し之れを正米との保算から云ふと九限はまだ現物界に品薄れの最も甚しい時代として動もすると斯ふした下鞘賣りの咎めを暴露する事が多く現に昨年も九限に賣方が下鞘を賣込み渡米不足で大失敗に終つて居る從つて九限の下鞘賣りは買方に乘じられ易いのみか本年の如く政府の保管米が多くて民間側の持米は著しく払底し賣方の渡米買附けが困難な狀態にある年柄として九限の下鞘は危險視されてゐる

相馬大作（109）

桃川燕雀演　鈴木淸畫

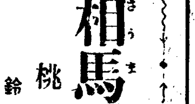

我子に面會

平山先生は秀之助を其場に待たせて座を立ち、部屋を出ると、裏口の雨戶を開けて屋敷外へ出て行つたが、やがて隣家戶坂內記の姉娘、今は秀之助の妻お千代を連れて參りました。

一年餘り會はない內に、お千代は著しく年が老け、生れてまだ半歲とは經たない可愛い赤ン坊を抱いて居たが、秀之助を一目見ると、ワッと泣き倒れて、

千『旦那樣、ようこそお戾り下さいました』

と言ふも淚の中、秀之助は靜かに顏を上げて、

秀『おゝ千代殿であつたか、身共御無事で……父上は御變りはないか』

千『はい、父上は至つて息災でございますが、それに引かへお變り遊ばした貴夫樣のお姿……』

たのが此の秀太郞でございます』

秀『ナニ、その兒が、あの拙者の……』

言はれて秀之助はアッと驚き、

千『はい、貴夫樣の忘れ形見でも能く肥え太つて、貴夫樣によう似た子供でございます』

拔山蓋世の勇ある秀之助だが、目の前に見せられた我子の寢顏、扨は土浦、松平家と放浪する中に、斯ういふ子供が生れて居たのかと、嬉しいやら、悲しいやら、胸まで迫る悲痛の淚を呑んで、

秀『おゝ、拙者が留守中、斯樣な子供が生れたか、一向に任ぜぬ事であつた、秀太郞と申すか』

千『はい、誠にまる〳〵と肥え太りまして、日に增し愛らしくなりました』

秀『ア、左樣か、親は無くとも子は育つ、然し拙者の子と生れたものは生れながらの不幸！』

秀之助もお千代も、唯顏を見合せて泣く許り、未練が出ては宜くないと思つたのか、

秀『イヤ先生、いつ迄居りましても名殘りは盡きませぬから、これにてお暇れ申上げます』

孝『おゝ、もう出立を致すか』

千『旦那樣、此の子が可哀相でございますから、せめて二三日御留遊ばして！』

秀『イヤイヤ其方も薄々承知と申すから改めて話はいたさん、君家の爲めに一命を抛つて、一大事を決行した此の秀之助、首尾よく目的を達したと思ひの外、相手に何の別條も無い以上、二代三代は愚か秀之助の命の有らん限り、津輕家に仇をなす決心である、既に江戶市中へは人相書が廻り、詮議が日に！　嚴しく相成つて居るから、一日二日の逗留はいゝと易い事だが、斯くては先生又は舅御に御迷惑が懸る、徇は又其方や子供の爲めにも宜しくないから、寸刻も早く此の江戶を去らねばならぬ……』

秀『おゝ、お千代殿、お前とは不思議な緣で內緣を結んだが、ア、互に不仕合せな身の上に相成つた、今更斯く言ふは不人情に似たれど、何らぞ是迄の緣は無いものと諦めて、相當の婿があれば其者を迎へて貰ひ度い、些か仔細あつて此の秀之助は、明日をも知れぬ危い身體である、謂はば息のある死骸も同樣、お前には何とも氣の毒千萬……』

千『……はい、貴夫樣のお身の上は、妾も薄々承知をして居りますこれも忠義のため故致し方がないと、あの變事があつて以來、妾は毎日泣き暮して居りました』

秀『……』

千『然し旦那樣、相當の婿があつたらと仰せられますが……もう妾は他へ嫁に參る事が出來ませぬ、又假に嫁入る事が出來ましても、妾には他の夫を迎へる心はございませぬ』

秀『……』

千『御免下さいませ、貴夫樣は御存じありますまいが、お國許へ御出立を遊ばした當時、既にお胤を宿して居りました妾、月滿ちて生れ

京城日報
朝夕刊共十二頁
朝刊

キング

八月大傑作號

偉い大評判!!

悲運の以勢子に又も襲ひかゝる大危難！深夜の海中、命の瀬戸際、以勢子と平夷馬は何うなるのか？火花を散らす愛慾の大衝突！

波瀾萬丈！ 東海の佳人（白井喬二）

▲立志成功美談 給仕から局長 元東京市助役 十時尊

▲涙の奮生実話 両腕を失った私 永井元子

▲日英決死の大試合 會田柔道六段の十人斬り

出世競争十年の誓!!（二青年の奮闘手記）

友情美談、出世美談！何人も大感激！

大冒險 膽を冷す 無二千尺猛獣怪物と大格闘（大江專一）

▲處生雜話（渡辺千冬）

▲羅馬法王使節の特別寄稿

名家感話集

近衛文麿公縱横談

見よ大信念！大見識！興味深くて大感動！

話中の人物 原敬 西園寺公望 桂太郎 平田東助 犬養毅 小川平吉 荒木貞夫 ムツソリーニ 加藤高明 伊藤博文 山縣有朋 大浦兼武 大隈重信 徳川家達 宇垣一成 ヒツトラー

◎大傑作出づ!! ◎日本一氣持のよい大俠客!!

荒川の佐吉（眞山青果先生の大長篇）

キング八月號より連載

無法も無法の怪浪人に親分を斬られた鍾馗一家の大狼狽！見よ、三下奴とバカにされてゐる荒川の佐吉が、度胸一本、腕一本、天晴男の中の男と立てられる大活躍！

現代小説 鬼面を脱げば（野村愛正）

奇妙！奇々烈！世界珍奇おもしろ博物館（寫眞特輯）

痛快々々！物知りになる事此の上なし！

涙！涙！涙！

悲劇は悲劇を生み いよいよ大評判!!

大いなる朝（加藤武雄）

▲新選昭和イソップ

▲美麗な色刷大特輯 漫画大レヴュー館

▲是れが本當に愉快な生活ちや……大湖菱刈隆

傑作！大傑作！天下無敵の漫畫欄！誰も彼も腹を抱へて大笑！

大評判の恋愛小説 街の姫君 菊池寛

勤王志士の大活躍 あばた文武 歳森壽高

双鏡（吉屋信子）

恐ろしい絶壁迫る！最高潮の問題小説

つや種仁術（大倉桃郎）

豪快剛太郎（神田越山）

金山峠の合戰（長谷川伸）

恋と拳闘（益田甫）

興亡百萬石（小島健三）

大評判の探偵小説 幽靈賊（三上於菟吉）

特輯口絵 相撲修業（カメラ行脚）

ユーモアコント大傑作三人集

爆笑くらべ！漫才競演會 ラッキーセブン、五郎、駒房、春江

落語 値ぶみ（金語樓）

男も女も大熱狂の現代小説 女よなぜ泣くか（中村武羅夫）

▲宮城道雄氏と漫画問答（和田邦坊）

▲名人感激物語（豊澤團平と老藝人）

▲歐米列強の兵隊氣質くらべ

▲美談逸話

▲緣づる・金づる物語

▲金魚を死なせぬ法

痛快無類 異変黒手組 大佛次郎

美男劍俠の大活躍！

怪傑 時雨傳八（林不忘）

▲漫畫天國

知識の寶！話の種！

面白い珍しいお醫者さんの座談會

（出席七博士）

内科 田所吉氏 産婦人科 楠井正氏 神經科 佐多芳久氏 外科 前田友助氏 耳鼻科 小此木修三氏 小兒科 竹内薫兵氏 内科 正木不如丘氏

▲外色々

大日本雄辯會講談社 振替東京三九〇

漁業交渉に對する
蘇の誠意疑はる
旅券査照を不法拒否
農林・外務 兩當局極度に憤慨

【東京電話】日露漁業條約改訂交渉は五月二十一日、日本側が改訂通告を發して以來モスコーに於て開始されてゐるが、ソ聯側は何等誠意ある態度を示さざるのみか最近日本官吏の漁業視察に對するソ聯側の査照不法拒否事件さへ發生し、今やポーツマス條約も空文化されんとする虞あり、漁業交渉の將來に對する疑惑は一段と深まるに至つた

即ち今回發生せる査照不法拒否事件の內容は、農林省がカムチャツカにおける邦人漁場の事業狀況を視察するために水產局より技術手外一名を派遣することになり、豫てより旅券査照をソ聯政府に對し申請中の所、この程何等の理由も附せず拒絕し來つたものであるが、昨年も同樣事件あり今年も亦旅券査照を拒否し來つたことは、明かにソ聯側の漁業交渉に對する示威と見られ、然も邦人漁業權益が存在する以上日本官吏の現場視察は當然の權利であり、之を拒否するは明かに條約違反行爲であると爲し、農林、外務兩當局は極度に憤慨し、之に對し嚴重抗議を發することになつたが、その成行きは非常に注目されてゐる

越境呼はりは
斷じて許さず
關東軍當局の見解

【新京三日聯合】ソヴエート政府より日本兵越境事件を持出し、ユレニエフ大使を通じ日本政府に抗議を提出したとの報道に、關東軍當局は三日非公式に次の見解を披瀝した

一、我方は北鐵讓渡交渉成立を機會に、日ソ兩國關係の好轉を期待しあくまで和協的態度を堅持してゐるにも拘らず、ソヴエート政府は最近如何なる理由によるか我方の感情を刺戟するが如き宣傳行動に出でてゐるのは遺憾である

一、殊に我方は軍司令官の命により軍の越境行動を嚴禁してをりハバロフスク電報の傳へる如き越境をすることはない、又皇軍が滿洲國領土內で行動してゐるにも拘らず越境呼はりするは斷じて許さない、ブラゴエチエンスク電報は滿洲國側監順天營の越境を報道してゐるが、尙該地點はソヴエート聯邦の領分ではない

陸軍豫算省議
けふ開催

【東京電話】陸軍では四日午前九時から省內に明年度豫算に關する最初の豫算省議を開くこととなつたが、新規計畫中最も注目されてゐる

一、作戰資材整備費
一、航空及防空緊急施設費
一、滿洲事件費
一、滿洲事件に伴ふ緊急施設の恒久化費

など重要計畫案については未だ陸軍省と參謀本部との間に協議が進められてゐる關係上、四日の豫算省議においては各局課から提出される一般新規事業費についての審議を原則とし、重要新規計畫の審議されるのは本月中旬ころになる模樣である

內務土木事業
新規要求額
十年度より減少

【東京電話】內務省明年度土木事業新規要求額は三日左の如く決定し、會計課に書類送付の上來る二十日頃豫算省議に附議し大藏省に要求することゝなつた

新規要求總額は五千七百二十餘萬圓で、十年度要求額七千八百萬圓に比較し二千萬圓減少してゐることは注目されて居る

土肥原少將
着奉、更に新京へ

【奉天三日聯合】北支におけるチヤハル問題を解決して歸滿の土肥原少將は、三日午後一時四十七分着『あじあ』で大連より着奉したが更に關東軍首腦部に報告のため三日午後十一時十分發列車で新京に向ふ、同少將は驛頭において左の如く語つた

萬事圓滿に解決を告げたので北支今後は樂觀して差支へないだらうと思ふ、詳しい事は大連で話した通りだ

邦交敦睦令を
活用の申合
汪氏系四巨頭會議

【上海二日電通】張群、陳儀、黃紹雄、唐有壬諸氏の汪精衛氏系四巨頭は二日午後三時半より佛租界の張群氏邸において會合し當面の對日方策につき諸情報を持寄り協議し同五時半散會した、二日の會合では唐有壬氏より『新生』問題の經過並に有吉大使の要求を傳へたが、更に列席者の意嚮區域たる湖北、福建、浙江の各省においては聯合して出來るだけ日本側を刺戟する如き事態の發生を防止し邦交敦睦令を活用して兩國關係の好轉を圖ることを申合はせた模樣である、なほ右四巨頭は今後も一、二回會合して意見交換する筈

宋軍の一部が依然
獨石口附近に潜在
關東軍が撤收要求に決定

【□□三日聯合】チヤハル事件善後協定の成立にも拘らず、宋哲元氏麾下第二十九軍の一部は依然獨石口南方地區に駐屯して南下を拒みをる實情に鑑み、關東軍は撤退期限七月十日までに右殘留部隊の撤收を要求するに決定した、もし撤收を肯んぜざるに於ては軍として斷乎たる處置を取る方針である

【天津三日聯合】わが要求に從つて宋哲元軍は長城線以南に撤退することとなつたが、尙一部は便衣隊となり依然として獨石口附近に潜在しつゝあるに鑑み、わが軍は嚴重監視を續けてゐる、支那側が尙かくの如き誠意なき態度を持するにおいては、有効適切と信ずる手段を執るも責任は支那側にありと軍部は頗る激昂してゐる

對日方針立案のため
わが意見を聽く
張陳兩氏が磯谷少將を訪問

【上海三日電通】南京で對日根本策につき汪精衛氏と重要意見の交換を行つた張群、陳儀の兩氏は、對日方策立案のため日本側の意見を聽く必要を生じ二日連袂來滬したが、三日午前九時磯谷少將を訪問約三時間の長きに亘つて日本政府特に軍部の根本的對支意見を質した、右に磯谷少將は

日支兩國は歷史上地理上より見て、如何なる事情ありとも相提携して東洋平和のため盡さなければならぬ、今や日支關係が實質的に好轉するか否かは眞に支那が反省するか否かに依つて定まるものであつて、蔣介石氏のよき相談相手である貴下達は、よく此の點を呑み込んで正確なる認識を基礎として立派なる對日方針を確立して貰ひたい

と所信を披瀝し、その他具體的事項を擧げて帝國政府の意のある所を力說した、之に對し兩氏よりも日本の對支政策につき具體的事例を擧げて相當深刻なる質問を發したが、磯谷少將は一々その當然なる所以を力說し極めて有効なる意見を交換した。

更に有吉大使とも會見

【上海三日聯合】磯谷少將を訪問した張群、陳儀兩氏は一兩日中に有吉大使とも會見し日本側對支方針を聽取し、日支關係調整に關する意見を交換することになつて居るが、張、陳兩氏は右の結果を齎して病臥中の汪精衛氏と打合せする筈で、その結果によつては蔣介石氏に報告進言のため飛行機で四川に赴くものと見られてゐる

充分なる決意を以て
交渉を繼續
"新生"の不敬記事々件につき
有吉大使は語る

【上海二日電通】有吉駐支大使は二日午後五時官邸で記者團と會見、雜誌『新生』の不敬事件の交渉經過につき左の如く語つた

不敬事件に關する石射總領事の抗議に對し吳鐵城氏は、

一、雜誌の發刊停止
二、雜誌記者の司法處分
三、殘留雜誌の回收及び販賣禁止
四、右記事の全國における轉載禁止

右の四處置を講じ二十五日(六月)まで回答すると共に深甚なる謝意を表し、將來斯くの如き事態の發生せざることを確言し市政府側の處置として殘る所は雜誌責任者に對する司法處分のみとなつた、然るに該記事に對して國民黨部が重大なる責任を負ふべきこと明かとなつたので我方としては將來の保障と有効適切なる處置を要求する必要を認め國民政府と折衝することになり、本省の回訓を得て南京に赴く豫定のところ、汪精衛氏の病氣入院に依り二日午後二時唐有壬氏と會見、嚴重なる抗議をなしこれに對して唐有壬氏は陳謝の意を表した、本事件は帝國全國民が至大の關心をもつてゐる重大事件なるを以て、黨部の責任を質し將來の保障を得るため最も有効適切なる處置を講ぜしめるやう充分なる決意を以て交渉を繼續する方針である

日滿經濟共
同委員會
十四五日頃調印

【新京三日聯合】日滿經濟共同委員會設置に關しては、日滿兩國政府間に既に手續きを完了したので來る十四、五日頃外交部において日本側南全權大使、滿洲國側張外交部大臣との間に調印式が行はれることとなつた、しかして滿洲國側參與並に幹事は目下詮衡中で、委員としては丁實業部大臣、孫財政部大臣、張外交部大臣、長岡總務廳長の四氏が任命される模樣である

賣り物に出た
ファンニング、ワシントン(英領)兩島
讓渡廣告に照會殺到

【ロンドン二日聯合】ワシントン海軍條約の失效を前に太平洋上の國際關係が微妙な動きを示してゐる際、ハワイ群島の南方赤道直下英領ファンニング並にワシントン兩島が賣りに出て非常な關心を集めてゐる、兩島は過去廿五年間イギリスのファンニング會社の所有するところとなつてゐたのであるが、假に兩島がイギリス政府以外の領有に歸することとなれば、太平洋の勢力關係に重大變化を及ぼす恐れあり、讓渡廣告が新聞に出ると同時に照會殺到してゐる有樣である

機關說排擊に關する
陸軍の意向强硬
岡田首相取扱に苦慮

【東京電話】機關說排擊に關する陸軍部內の意向は强硬なるものあるため、林陸相は近く岡田首相に徹底的對策を要求することになつてゐるが、軍部の要求する所は岡田首相及び松田文相をして機關說排擊に關する聲明書を發せしめ、これによつて徹底的に機關說の排擊をなさんとするものであるが、岡田首相としては國體明徵については地方長官その他にも訓示してをり、改めて機關說排擊に關する聲明をなすこととすれば政治的影響をも重加し、傳へられる一木樞相の問題にも波及する恐れあるため、首相としては聲明を發するとしても愼重を要するものあり、岡田首相もこの問題の取扱ひに苦慮してゐる模樣である

軍事參議官の
態度頗る强硬

【東京電話】國體明徵問題に對する陸軍々事參議官の態度は極めて强硬で、三日の非公式軍事參議官會議でも意見が述べられたが同方面の主張する所は本問題に對する今日までの政府の態度を見るに極めて曖昧不徹底で、內心では機關說に反對ならざる如き印象すら多分になしとしない、かくの如きは皇國の前途に重大なる暗影を殘すものである、陸軍ではこの影響の重大なるに鑑み不純なる政黨の具に供せられ、或は利用せられざる範圍に於て飽くまで之が解決を促進し之に伴つて生ずべき事態は敢て憂慮すべきでないとするにあつて、近く軍事參議官全體として林陸相に對しこの旨を明瞭にした上、本問題の急速解決につき政府及び首相に對し一段の鞭撻をなすことゝなつた

安田銀行仁
川支店廢止

【東京電話】安田銀行では今回仁川支店を廢止することに內定、七月下旬の株主總會を經て正式決定を見ることになつた、而して爾後同支店の業務一切は之を朝鮮銀行で引受けることとも大體兩者の間に諒解成立した模樣である

民政總務會

【東京電話】民政黨は三日午後三時半より本部に緊急總務會を開き選擧肅正に關する六日の議會振肅委員會に臨む黨の態度につき協議の結果左の如く決定、同五時散會

▲神聖選擧聯盟の提唱
イ、刑事被告人、破廉恥罪に依つて處罰された者は公認せざること
ロ、投票買收を嚴禁すること
ニ、棄權防止提唱

衛生課長會議

來る廿四日から三日間本府第二會議室で各道衛生課長會議が開催される、日程は

第一日訓示指示注意事項保健衛務關係▲第二日他局課指示注意希望事項、藥事および防疫關係▲第三日家畜防疫、各道意見希望

打合せ事項は

(一)救療事業の改善(二)麻藥代用取締(三)花柳病豫防取締(四)賣藥組合製品取扱事項(五)再歸熱豫防(六)結核豫防(七)鼻疽豫防上輸入馬の取締等である、なほ聽取事項は

(イ)麻藥中毒豫防協會設立後の麻藥濫用豫防並に中毒者取締の實績(ロ)藥草栽培およびその利用實績(ハ)肺ヂストマ豫防救治施設狀況(ニ)各道における狂犬病豫防の狀況

陸軍軍事參議官會議

【東京電話】三日の陸軍々事參議官會議は午後二時より陸軍省に於て開催、杉山次長、橋本次官より上海に於ける不敬事件の眞相とその後の狀況などについて說明を聽取し、當面の問題について懇談四時散會した

蔣支那大使
藏相を訪問

【東京電話】蔣作賓支那大使は三日午前十時藏相官邸に高橋藏相を訪問、近く歸國するにつき挨拶をなした後、支那の財政、經濟の窮迫に對し今後の援助方を懇請した

金組參事異動

朝鮮金融組合聯合會では六月卅日附で左の通り參事の異動を行つた(括弧內は舊任地)

慶南支部 河野定吉(本部)
本部 池田利一郞(全北支部)
全北支部 今村毅(黃海支部)
黃海支部 稻田仲勝(

鮮內春繭相場
六月廿九日より七月一日

	高値	低値	買馴
	圓	圓	圓
昌城	二、八〇	二、五〇	二、五三
瑞興	二、八〇	二、五〇	二、五〇
价川	―	―	二、九九
寧邊	二、九三	二、六三	二、七六
海州	二、七〇	二、四八	二、四〇
金川	二、八〇	二、四九	二、五〇
瑞興	二、八〇	二、九四	二、七〇
安州	二、八〇	二、五〇	二、五〇
价川	―	―	二、六六
文川	二、五四	一、九一	二、四九

(種別は全部白)

夕刊後の市況

大阪短期引跡
大新 八五圓二〇 不變
鐘新 一一五圓二〇 一高
日產 七四圓五〇 二高
新東 一三八圓八〇 一安

橫濱生絲後場
當 五八七 先 五七八

各地期米
金澤 [illegible] 熊本 三〇、三〇
大阪最終氣配 二二 不變

實物前場
大同電力三八圓五▲同新七圓二〇▲朝鮮生命一五圓五〇―一五圓七〇▲櫻田機械一〇圓四▲朝鮮信託一二圓五〇▲朝鮮製鍊一二圓二〇▲北鮮製紙一三圓五〇▲川崎コークス二三圓丁(出來高二四〇)

產業建設
學徒團
八月十二日入城

帝都專門學校以上學徒を以て組織さるる昭和十年度滿洲國產業建設學徒團一行三百三十名は來る十四日東京宮城前にて結團式を擧行十九日海路にて大連上陸、奉天山海關、錦縣、鄭家屯、新京、哈爾賓、大黑河、齊々哈爾、洮南から安東に出で平壤經由八月十二日京城驛着入城、朝鮮神宮に參拜、總督、軍司令官を訪問して後一泊し十四日發釜山經由十六日下關にて解散することゝなつた

初等教育調
査委員會

本府初等教育調査委員會は三日朝九時半から第三會議室で今井田總監統裁の下に渡邊學務、牛島內務、林財務各局長、大野、水田、嚴山、西岡各課長、岸、宮田兩事務官、松崎、成瀨、河村各理事官及び富永京畿道知事等の各委員出席、十一年度の一面一校完成後の初等教育振興策について協議をなし正午散會した

黃郛氏等の彈劾
監察院で採擇決定
歐米派の策動露骨化

【上海三日電通】國民政府監察院は、北支問題解決に當り主權を毀損した行爲があつたとの廉で黃郛、唐有壬、殷同、李擇一氏等を彈劾處分に附すべしとの彈劾書を採擇することに決定し、既に于右任院長の指示を受け審議を開始したと言はれる、右は一部歐米派の策動が愈よ露骨化したことを示すもので、中央政治會議の一部親日政策反對系派と共に成行注目される

"北支人の北支"
閻氏の出馬を待望

【北平一日電通】北支政局は中央軍の壓力を排し漸次安定し來れるに連れ北支人間に速かに北支の中央政權を確立し北支人の北支を實現したいとの要望が俄然擡頭し、實際者としては閻錫山氏をおいて他に人なしと上下一致して其出馬を熱望してゐる、而して閻錫山氏自身は北支軍事關係が一段落し今や政治期に入つてゐるので今後北支各省を打つて一丸とし自分に呼びかけて來るならば必ずしも出馬の意思なきにあらずとの意嚮で既に內部的自治工作に着手せる事實がある

一方山西人は古來經濟的才能に秀でてをり現に山西人の經濟力は察哈爾綏遠は勿論河北省に伸び遠くは甘肅、新疆等の邊境にまで及び取引及び爲替仲買人等は殆んど山西人で獨占されてゐる實情にあるから、閻錫山氏が

北支主權 者に乘り出せば山西人の經濟力は北支の產業開發及び貿易調整を基礎とする日支經濟提携に十分の效果を擧ぐべく多大の期待をかけられてゐる

內地の人口增加
前年より減少

【東京電話】內閣統計局は二日昭和九年度十月乃至十二月の內地における出生死亡概數を左の如く發表した

出生は四十六萬六千二十六人で前年同期の五十萬二百八十八人に比較すると三萬四千二百六十二人を減少した、死亡は二十八萬二千六百七十七人で前年同期の廿七萬八千二百四十八人に比較すると五千四百廿九人を增加した、而して自然增加即ち出生死亡の差增は十八萬三千三百四十九人であつて前年同期の廿二萬二千百四十人に比較すると三萬九千七百九十一人を減少したのは前記の如く出生の減少死亡の增加に基くものである

カナダ政府依然頑迷
愈よ擁護法發動
時期は十二、三日頃

【東京電話】帝國政府はカナダの本邦品に對する不當防遏に報復すべき通商擁護法發動の方針を決定既に關稅調査委員會は之が具體案の作成を了すると共に、一方我加藤駐カナダ公使をして、カナダ政府に對し邦品防遏中止方を交渉中であつたが、二日加藤公使より外務省への公電に依ればカナダ政府は數次の交渉にも拘らず我方の要求を容れず、外交々渉は茲に全く絕望となつた旨の報告に接したので愈よ同法の發動を決行することとなり、來る八日午後二時より丸の內中央會議所に關稅調査委員會を開催、過般特別委員會で決定せる決議を附議し一氣呵成に可決した後、大藏省當局の作成せる關稅率、適用品目などを決定した勅令案を閣議に附議したる後、來る十二、三日頃總令を見る豫定である

矢田參議

滿洲國參議矢田七太郎氏は東上中三日午後三時廿分入城朝鮮ホテルに休憩、宇垣總督を訪問、四日午前三時十五分發『ひかり』で歸任

南滿の同胞安全農村を訪ねて (3) 大野記者
彼等安住の地は
彼等の手で建設
朝早くから夜晚く迄

共匪、馬賊、海賊が我物顏に橫行する中に踏査班は極寒と戰ひ、襲ひ來る賊團と戰ひつゝも着々と各種の基本資料を得て愈よ農村設定地として決定するや、昭和八年三月廿四日工事係員は田莊臺に到着

直ち に三角點設置及高低の測量に着手、早くも四月一日には計畫地區扇形の測量を完了、愈よ工事計畫にかゝり五月一日には右の計畫に基いて工事に着手したが、これと同時に難を逃れ南滿各地に收容されてゐた避難民、即ち移民六百餘名は關東軍警の保護のもとに村に入り、直ちに奉山線鐵道附近に雨露を凌ぐ程度の土幕を建設した、これが約三日間を要した、收容鮮農は愈よ三日から彼等永住の地の建設にかゝつたのであるが

會社 側人々の先入感として彼等は遊惰の民でどの程度の勞働、乃至仕事の進捗を示すかに就いて多大の興味を以て見てゐたが、彼等の仕事は眞摯であつた、會社側ではこれに拍車をかけるべく、工事に經驗のある人夫を十名ほど加へて彼等の指導に當らしめる、一方工事の程度及び勤怠に懸賞をつけることゝした、即ち二十五日以上休みがなく仕事に熱心であつた者に對しては幾何かの賞金を與へることゝした

最初 三十錢乃至七、八十錢程の工賃を得て居た彼等は、何れも働かねば損であると覺つてか朝は早くから夜は晚くまで業に親むやうになりその收入も一日五、六十錢から一圓程度の收入を得た、ために、三十萬町步に及ぶ廣大な導水路工事、舊水路埋戾し工事、道路開設工事は豫想以上の成績を收め十一月十日には完成し、一方揚水場、事務所、病院、その他附屬建物も十二月二日には全部完成して、彼等は

工賃 によつて冬籠りが出來、世間には朝鮮人は働き手であると今までの惡評を一掃し得た、當時の事務所主任の談によると『彼等はこのために世評を裏切り、働き手であると思はれ好感を持たれ、營口の民會役員などは不思議に思つてゐた位である、このために南滿各地機關に好感を持たれるやうになり、將來この種事業に對して一種の希望を持ち得た』と語つてゐた

彼等 の住宅は七月十五日までに百四十五棟五百八十戶が完成して、何れも假土幕から移轉してゐる、かくて彼等の安住地は彼等の手によつて建設された(寫眞は營口農村の一部)

東西南北

日本にも珈琲や紅茶飲みは澤山あるが▲ここに世界一の紅茶飲みと自稱する男を紹介しよう▲印度ポーツガル地方のジャルパイグリに住んで居るバタチルジ氏がそれで▲氏は今年四十八回目の誕生を迎へたが▲十八歲の時からだけ勘定しても過去三十年間にカップにして三十萬杯以上の紅茶は優に飲んでゐるといふことだ▲不思議なことにバタチルジ氏は顏の色艶と云ひ、身體全體の姿と云ひ、三十位にしか見えない若々しい元氣に充ちてゐるが▲氏自身の說明によれば此の原因は全く紅茶を飮む習慣によるものださうである▲バタチルジ氏一日の喫茶量は三回乃至五回に分けて一回平均十杯乃至…だから結局平均三十杯になる…

力之日本 八月特大號
附錄 日本唯一の致富成功指針 金錢教育勤勞教育の雜誌 人氣殺倒して店頭は人の山、實に空前の賣行き!! 每號大好評大絕讚。賣切近し!!
人生は利殖の戰場 債券當籤金未拂番號表
現代青年の成功道…安部磯雄
利殖の神 故安田翁の利殖遺訓
職業を持つ婦人に送る言葉
職業選擇に注意
獨立せんとする青年の心掛
給仕から躍進年俸一萬圓
十六歲の少女が苦學して
女心を打診する
必ず優良兒になる心得
貧寺から教界第一人者
退役から飛行機王
初戀の味と廿年
觀相學から見た職業
修業苦心
富の研究
簡易安全利殖祕訣
時局政治經濟問題早わかり
海水浴はコレ丈は心得べし
新金儲け十二種開業案內
利殖希望者必讀 債券投資問答
旧號無代 全國書店 東京四谷鹽町 力之日本社 東京小石川大塚仲町 書店 言海書房

海雲台溫泉(釜山郊外) 海と山の眺め 和洋の設備 豐富なお湯 內湯旅館 松濤閣 電話七番

當選御禮
慶南固城郡學校評議員
固城面 李鍾完
三山面 徐炳壽
下一面 崔文煥
下二面 朴相文
上里面 李鎭塽
大可面 梁圭權
永縣面 崔漢植
永吾面 李成烈
介川面 金應濟
九萬面 李鍾洙
會華面 具昌會
馬岩面 許衡道
東海面 李武甲
巨流面 朴璣浩

社説　防疫陣如何

今日から防疫週間！全府民大衆を擧げて防疫實施を試み、防疫週間終了後に於ても此の心と用意とを持續し、防疫の効果を擧ぐることに努力すべきであることは、今更事々しく云ふまでもなく、萬人周知の事柄である。それにも拘らず又々これを繰返し／＼云はなければならぬといふことは、防疫の急に迫られつゝあるからである。

今年の傳染病の横行振りは例年にも增し、まことに寒心に堪へざるものあるが故に、防疫の聲を高く擧げ、防疫陣の整備を計らなければならぬのである。何人も病魔は嫌ひであり、相當豫防の用意はあるのであるが、不知の間に行はれつゝある不用意と輕率との間に乘じて、病魔の侵入し來る微妙なる機微があり、これに對しては民衆全部が相互に注意し合ひ、官民協力全面的に防疫陣を張り擴げねばならぬ。無關心・不用意・輕率無謀は最も愼むべきである。

以上は官民個々の用心事であるが、さてこれを豫防陣として具體化するために、當局は（一）鼠の驅除（二）早期診斷、（三）不潔物の消毒、（四）内外の清潔、（五）飲食物の注意、（六）豫防藥の服用、等を列擧してゐる。何れも當面應急の適當な處置であり、民衆すべてを擧げてこれを實行すべきである。これを此の週間に於て實行するばかりでなく、その後に於てもこれを反復常習化するの努力がなければならぬ。更にわれらの防疫陣は個人から社會に向けられねばならぬ。殊に都市における防疫陣に對しては、當局者が視角を擴大して防疫設備の完成に邁進するの用意がなければならぬ。特に下水施設の完備が急を要する問題である。蠅や蚊の驅除の如きこの都市衞生施設を急ぐことが何よりの先決問題であつて、衞生施設が完備したる後にかて初めて、蠅や蚊その他の驅除藥も驅除法も効果的となるのである。

京城府の如き近年衞生思想の發達と漸進的ながら衞生設備（例へば芥箱の如き）の完備を見つゝあるために、敏感なる識者は蠅がだん／＼少くなりつゝあることを指示してゐるが、遲々たりと雖もこの事業は喜ぶべきであり、希くはその傾向の可速度的進展を期待する。府内は右の如き傾向にあるも擴張郊外は未だその域に達せず、彼の肥料問題の如き蠅驅除を不可能ならしめてゐるが、これも漸を追うて對策を講ずることが必要であり、當局としては將來にわたる全面的豫防陣を設計して、これを府民大衆に理解せしめ實行に移すの努力を希望して止まぬ。即ち豫防陣は眼前の問題と、將來の問題と、個人々々の問題と、社會大衆の問題と四つに向つて適當整備するの要がある。防疫週間は單に防疫の急と、方法と、意義とを强く印象せしむるにあり、本來の目的はこの防疫陣を常習化せんとするにあることを知らねばならぬ。而して大衆は『豫防の一錢』が『治療の千金』に勝ることの眞意義に徹底しなければならぬ。

銀行　建築費の盥廻し
半島金融發達秘話
木村雄次

私が第一銀行の釜山支店長として初めて渡鮮したのは明治三十七年丁度日露戰爭の直前で開戰の報は釜山で知つた

×

以後十五六年もの長い間在鮮し種々な變遷に遭つたが當時のお話しを少しして見ると、渡鮮當初の頃は内地人居留地の一部を除き、今の京釜鐵道の沿線の永同を境として大體南の方は葉錢と稱する一厘錢が流通し、北の方は五錢を表示する白銅貨が使用されて居り其大半は贋造僞造のものでありまして正貨は全く影をひそめ、所謂グレシヤム・ローが完全に適用せられて居る有樣であつた

×

それで朝鮮人との間の品物賣買には是非ともこの二つの種類の貨幣を必要として居り、僅か五十圓ばかりの買物をしようと思つても葉錢を馬一頭の背にぎつしりとつみ込んで持つて行かねばならなかつた。然してこれ以外に通用する貨幣がなかつたからいくら不便でも致し方なく商人などは自分の門の床の下にこの葉錢をいつも蓄へて居たものだ

×

こんな事ではいけないと當時韓國政府財政部顧問に聘せられた目賀田種太郎男は先その紊亂の極に達して居る貨幣制度の改正に着手されて以前より第一銀行が韓國に於て發行して居つた第一銀行券の外に五十錢二十錢十錢五錢の補助貨を鑄造して貨幣制度を確立し極力その惡貨の驅逐に努め、その新貨を市場に散布すべく、土木事業や鐵道布設費等に盛んに使用したが最初の内は銀行を出た箱のまゝ盗まれもせず開けられずに歸つて來たりなどして、多年の積弊は一朝にして革め難く、その苦勞は並大抵のことではなかつた

×

前にも一寸述べた通り第一銀行は明治十七年に釜山に支店を開設して以來韓國各地十數有餘の支店を置き、第一銀行券を發行して專ら韓國の經濟金融界の爲に盡す事多かりしを以て目賀田顧問は貨幣制度の確立を計るべく此第一銀行をして中央銀行の立場に立たしめる事となりたるを以て第一銀行は組織を改め京城支店を韓國に於ける總支店として各地の支店を監督する事とし、もう故人になられたが市原盛宏氏がその總支配人となられ私は副支配人として京城に行くことになつた、京城に赴任する道中も今日と比較すると雲泥相違で釜山から馬山を經て木浦へ行きそれから船で仁川に渡り京城に行つたものだ

×

京城總支店では事務を國庫事務、普通銀行事務、貨幣整理事務、銀行券發行事務と夫々に部門を分ち混亂の朝鮮經濟界の整備に鋭意努力した。それから間もなく目賀田顧問も離鮮され伊藤公が初代の統監として渡鮮され獨立したる中央銀行として韓國銀行を新に設立し普通銀行事務、國庫金の取扱ひ並に銀行券發行事務を行はしめたこれがため第一銀行の一切の事務はこの韓國銀行に移管されその初代總裁として第一銀行の市原盛宏氏が就任理事としては水越理庸氏三島太郎氏と私の三名が就任した

次で四十三年日韓併合を見るに及んでその名稱も朝鮮銀行と改められた。後に私と共に理事となつた水越君は北海道拓殖の頭取になり三島君は朝鮮殖産銀行創設に際し初代頭取に就任したが、この殖銀が出來上つた事についていきさつはその頃各道に一つづゝあつた農工銀行を一つにまとめては如何と私達が意見を出し、それが四、五年たつてやうやく實現され出來上つたもので即ち今の殖銀の礎である

そこで朝鮮には中央での銀行券發行の特權ある朝鮮銀行と殖産銀行と二つの銀行が出來此外に地方には數多の金融組合がありこの頃に至り漸く曲りなりにも朝鮮金融界が安定の域に達したのである

×

話しは少々餘談になるが現在の鮮銀の建物は最初第一銀行のものだつたが韓國銀行へ事務引繼ぎと共に建物も工事半ばではあつたが韓國銀行に引繼いだもので、その工事費は百二十萬圓もかゝつて居り當時一千萬圓の資本金で二百五十萬圓の拂込しかして居なかつた韓國銀行として建物に對しそんな澤山な金を投ずる事はどう考へても無理なことであつたので、政府から其の百二十萬圓を無利子を以て借り受け工事を濟まし其後銀行事業も順調に行き建築費として借りた金も不要になつたがたま／＼殖産銀行の設立に當り今後は殖銀が使ふ樣になり又後に殖銀の方でも不要になつたその金は現在では漢城銀行に使用されて居ると云ふ面白い話しがある

×

現在朝鮮に於ける朝鮮銀行券發行高は一億數千萬圓もの巨額に達して居るが、私共の居た頃の一千三百萬圓に較べ實に十倍の增加を示して居る。これは偏へに朝鮮の富の向上を如實に示すものでこの一事からしても朝鮮が近時如何に進歩發展したかと云ふ事を充分に察ふ事が出來ると同時に、其他一般の機構に於てもこれと同樣に推察することが出來ると思ふ。殊に隣邦滿洲國の成立を見たる今日それと不可分の關係に置かれたる朝鮮の重要性は今後益々その度を加ふべくその發展も亦期すべきものがあらう。曾て多年在鮮し親く眞の朝鮮を知る私として欣快に思ふ次第だ

寫眞＝目賀田種太郎男

昆蟲の集團生活
森全體を巣で占領する
フルミカルファ蟻

（み）なさんは昆蟲の集團生活に氣がついたことがありますか。同じ種類のものが、十萬匹とか百萬匹とかかたまつて、きちんとした生活をしてゐるのをみると、昆蟲の世界にも、りつぱな社會組織があるやうに感じられます。たとへば蟻、蜂などは、集團生活者の王者なのです。また、蜘蛛の小さいときにもそれが認め得られます

（ハ）サミムシは雌は、地の下の巣の中に卵を産みつけますが、その卵がかへつても、その雌はずつと養ひつゞけてゐるのです。カメムシの雌もやはり同じであります。つぎに雌雄の兩方の力によつて、卵をやしなふものは甲蟲などがそれであつて、やはり地中に巣をつくつてゐるのです

（し）これらは、すべて片親または兩親によつてやしなはれてゐるものですが、子どもらは、親たちとべつ／＼に棲んでゐても、いざ外敵がおそふといふときには、とくべつな發音裝置によつて、たがひにれんらくをとつて警戒するのです

（あ）る蜂の一種ではじぶんが生れた場所でかならず卵をうみつける習慣があります。それで數年後には、非常に大きな蜂群のすみかとなります。それが十萬匹となり二十萬匹となるなど、けつしてめづらしくないのです

（こ）のやうに、自分のうまれた場所に、一種なつかしみをもつてあつまるといふことは、大きな社會的集團をかたちづくる基礎となるものではないかと思ひます。ボンブスといふ蜂の雌は、巣をいとなみ、卵をうみつけ、その卵がかへつた雌と、いつしよになつて幼虫をやしなひます。そして、この雌がたくさんになると、雄雌はその繁殖につとめます

（み）なさんも御承知のとほり、女王蜂と職蜂との間に、分業がおこなはれはじめます。そして、雄蜂があらはれると、巣の主人公たる雌蜂は死んでしまひます。そして卵をもつた雌はかくれがで冬を越して次の年の春をまつてさかんに卵をうみつけます。熱帶地方では、數年間これをくりかへして非常に大きた數となつた蜂の巣があります

（蟻）などは一層わたしらにとつて、なつかしみのふかい集團生活の王者で、その生活ぶりにはいろ／＼なものがあります。あるヨーロッパの地方では、森全體が蟻の巣であつたりすることは、めづらしくないといふことである。その種に、フルミカルファといふ種類で、道路までできちんとつくつてゐます。それで廣い面積が必要となつて、大きな森が完全に一つの巣で占領されてしまふのです

朝鮮種痘史話【二】
城大助教授 醫學博士　三木榮

三、朝鮮牛痘種法史
七、黎明期

清の京師燕京に初めてゼンナーの牛痘法の入つたのは道光八年（西紀一八二八）三月曾望顔に依つてである。故に牛痘法の偉效ある風聞、或は牛痘法の專門書、例へば鄭崇謙刊の種痘奇法（嘉慶十年六月）及び邱熺著の引痘略（嘉慶廿二年冬著、道光十一年冬初刊）等が、凡そ支那文化の朝鮮輸入は京師から成さると考へて、道光八年以後の遠くない年に於て朝鮮に入るべきである。事實、朝鮮人が牛痘法を知り之を行つたと思はれるのは丁茶山であり、其の時期は憲宗元年（西紀一八三五）の頃であつた。この事は五洲衍文中の種痘辨證說の記述に依つて知られるので、私は以下之に就して一考しようと欲ふのである

◇

丁茶山は憲宗元年、已に牛痘法の存在を知り秘かに小兒の臂上に針し之に牝牛から採取した牛痘痂を接入して實驗を擧げてゐたが、當時茶山は流謫後の身であつたが尙ほ西教迫害の熾んな頃であり、牛痘法の樣な濟生の神法でも西學關係のもとに就いては、之を人に語り傳へることは斷じて不可能であつた。其の後、哲宗五年（西紀一八五四）の頃に平安道、黃海道、江原道に矢張り牛痘法を施行した者があつたが、散發性に存在した程度で流布せられるに至らなかつた。之は牛痘苗を支那から輸入すると云ふ障壁、或は直接牛痘苗を採取することの困難が普及に至らしめなかつた原因と思はれるが、此の際看過してならないのは西教迫害、西學排斥並に之に伴ふた鎖國攘夷である。少くとも斯かる神効のある牛痘法が池錫永の出現まで、近隣の支那、日本には早くから行はれてゐるに拘らず又如何に朝鮮民族は頑迷であるとしても、流布せられないと云ふことは考へ難いことである。即ち朝鮮には普及せらるべき時期に深刻な西教迫害、就中高宗三年に大院君による迫害、鎖國攘夷とがあつて、上述の諸原因と結び附いて、一時咲き出した種痘の花は遂に結實を見るに至らなかつたのである

◇

十九世紀の歐西文明の波濤は支那を浸し、日本を揺り動かした。半島獨り其の波濤の外に立つとは出來ない。遂に日本の根氣良い交渉の結果、高宗十三年（明治九年西紀一八七六）二月に日韓修好條約締結となり、於是朝鮮は開國の第一歩を印したのであつた

開國と共に人世の一大福音、諸夭の神なる牛痘法は茲にHermit Nationに其の光りを投げた。夫は高宗十三年六月に於ける日韓修好使金綺秀が日本へ派遣せられた際に始まる。此の修好使の隨員中に朴永善（竹亭と號す）が居た。朴永善の信使名は單に書記であつたが、醫學に通じ藥箱を携帶してゐたため日本の迎接使には書記にして醫員を兼ねるものと見做されてゐた。東京滯在中、一行中に病人が生じたため順天堂から大瀧富三醫師（順天堂大瀧淵家博士の御養父）の來診があつた。此の際、永善は同醫師と會見し、話が種痘法に及んで再三之を質し、遂に相伴うて順天堂醫院に赴き、大瀧醫師に就いて種痘の法を敎へられ、且種痘龜鑑（久我克明著、明治四年大學東校出版）一卷を贈られ、歸國後此の書を齎ねて種痘法に興味を持つてゐた門生池錫永に與へ自分の實見した種痘法を傳へた

傳統の日本劍道【13】
大日本武德會 劍道敎士　近藤知善

十、劍道と日本武士道との關係

我國民道德の一特色である武士道が我が國體及國民性の象徵とも言ふべき劍道と互に密接の關係にある事に茲より多辯を要しない

日本武士道の最も特色とするものは即ち忠孝の大本に基く實行力のある事である道のためには死もたは辭せぬ生命にかけても必ず實行すると云ふ點で此所が異國民の容易に眞似の出來ぬ所で我武士道として最も誇りとする所である

武士道と云ふ名稱は足利時代の末葉から用ひられて居る樣であるが其名のやうに決して武士のみが行つた道又行ふ道と云ふ意味ではない武士道の淵源は遠く神代に發して我民族の特異性である尙武の氣象と共に發達したものが後世武士によつて更によく實行された所から後に武士の名稱をつけたもので決して武士の專有物であつたのではない實に我國民精神の顯現である

即ち神代に於ては建御雷命經津主命が天祖の命を奉じて熊武士道精神を顯現せられ又大伴物部の兩氏は久しく皇室を擁護して是亦よく其精神を發揮したのである。次の大伴家持の歌はよく之れを現はすものである

海ゆかば水づく屍、山ゆかば草むす屍、大君の邊にこそ死なめかへりみはせじ

後大伴氏衰へ物部氏興りたるも佛敎傳來と共に滅亡し蘇我氏代りて武臣の滅亡と共に武士道精神の隆興も茲に一頓挫の已むなき有樣となり、殊に藤原氏時代には上下共に華美に傾き文弱に流れて尙武の精神など全く地を拂ふの狀態となつたが然し遂に傳統精神は消滅せなかつた

平安朝末期の武門の再興と共に武士道精神は再び沖天の勢を以て復興した、殊に源賴朝が鎌倉に幕府を開くに及び平家が文弱に流れて權花一朝の夢と消えたのに鑑みて强く驕奢、柔弱の風を排斥し勤儉尙武の氣風を養ふため大に武道を奬勵した、ために武士道は更に勃興するに至つた其上に北條氏時代に宋より輸入せられた禪學は武士道上大に裨益する所があつたが、北條、足利、織田、豐臣の各時代を通じて德川の世となつては更に支那より傳へられた儒敎に依つて其形式を整へ内容を豐富にして而も實行力を益々發揮したのであつたが明治維新後武士階級が亡びて四民平等となるや浴々と輸入された歐米思潮によつて武士道は封建時代の遺物として殆んど顧る者も無い狀態となつた、然し我國にまた武士階級などの起らなかつた古代から我民族の血潮の中を流れて來た異性には何等の異狀もなかつた而も日露戰爭後歐米人が盛に我武士道を研究する事に刺戟され更に國運の隆興に伴つて必要な國民的力の自覺によつて暫く廢物視した武士道は俄かに復興して國の内外を問はず事毎に武士道精神は讚美禮讚されつゝある事は皇國の爲に慶賀禮讚すべき事である

前にも述べた如く我武士道は實に忠孝の大本を基として國民の守るべき大道であるが如何に内容外觀の整ふた大道であつても實行が伴はねば道德として價値はない、德は能力であるから必ず實行力が無ければならぬ、實行は之れを口にするは容易であるが實行するは極めて困難である、殊に命にかけても實行せねばならぬ事は並大抵の修行では出來ない、即ち實行には必ず勇氣と力を必要とするものである於茲劍道を顧れば其修行によつて鍛錬される勇氣と力は實に偉大なものがある、即ち劍道そのものは總て實行的である理論より實行である、他には書物に依つて求め得られるものがあるが劍道はどれだけ詳細に說明した書物に精通しても實行にならねば何の役にも立たぬ、必ず自ら劍を執つて心と心、體と體、技と技を鬪はして血のにじむ體驗を積まねば其力を體得することは出來ぬ、此所が修行上には多少苦痛もあるが、又劍道として修養的鍛錬的價値のある所である

故に武士道は劍道の修行によりて鍛錬された有形無形の力に由つて能く實行力を備へて其特色を發揮し又劍道は常に武士道精神を基本として發達したもので全く兩者は互に因となり果となつて離るべからざる關係にあるものである

女性ホルモン
醫學博士　石崎仲三郎

ホルモン の本體はまだハツキリしてゐませんが、人間の生活にとつて大變重要なものであること、とりわけ女性にあつては、このホルモンがきわめて重大な役割を演じてゐることは、すでに一般に知れてゐることであります

どんな婦人 でも一たんこのホルモンがなくなつてくると婦人としての役目をもたなくなります。醫學上これを『ホルモン缺乏症』といつて、全身的にも局所的にも種々の生理的異狀をきたす病因であります

生れつき『ホルモン』の分泌が少いと、生殖器の發育は妨げられ一定の年になつても月經がなく、あつても年に二三回程度で、結婚しても不姙症、不感症の狀態にあるものです

後天的に つまり何かの病氣になつてホルモンが減少して行くのは『卵巢缺落症狀』といつて頭痛や頭重、眩暈、逆上、嘔心、嘔吐、全身の冷感、ヒステリー等を招來します

女の性『ホルモン』といふのは主に卵巢より分泌される卵巢『ホルモン』をいふのですがこのほかに腦下垂體前葉ホルモンや甲狀腺ホルモンといふのがあつて、これらが互ひに助け合ひ乍ら女性の生殖作用を營ませるものであります

卵巢ホルモン は女性の發情と生殖器の發育を司るもので、いはゆる女らしくなつてゆくのはこのホルモンのせいであります。腦下垂體ホルモンは子宮の發育を司り、甲狀腺ホルモンは新陳代謝と發育を司つてをります

かういふホルモンは婦人の一生を通じていつ頃が一番多いかといふと、血液中のホルモンの量からすると、十七八歳の妙齡から二十一、二歳までが一番多量に含まれてゐるものです。二十五歳から三十五歳位の間に次第に減少し、四十五歳から五十歳の更年期になくなつてしまひます

ところが 病氣とか、體質や榮養や環境や氣候の工合で、まだ若いときにホルモンの分泌が少なくなることがあります。さうすると年以上に老けてしまひ、女らしさが失はれ、美しい人も美しくなくなつてしまひます

かういふ場合に人工的にホルモンを補給するのでありますが、これは動物の卵巢、腦下垂體、甲狀腺から抽出されたホルモンを内服または注射するものです

しかしこれは患者の年齡、體質、榮養とホルモンの量、配合、新舊等の關係が非常に難しくて、たゞホルモンを服んだからとて、效くとは限りません

各種の 『ホルモン』の分泌はすべて植物神經系の支配下にあるものですから、この神經を刺戟亢奮させ、それから全身の榮養狀態をよくすることが、ホルモン分泌を促すことになります。このためにヴイタミン、酵素、カルシウムなどを澤山攝取させます

最近では皮膚からホルモンを擦り込んで行く方法が行はれますが元々表皮には角質層といふごく緻密な部分があつて、なか／＼吸收され難いものであります

それで ホルモン溫浴療法などが考案されて來ました。これは水製女性『ホルモン』といつて生理的狀態に近いホルモンですが皮膚によく滲みこむ物質と化合させて、皮脂を溶解し、角質層細胞を膨脹させ、毛細管を充血して血行を盛んにし、そしてホルモンを吸收させて行くといふ方法であります

すべてに成功するとは限りませんが、この新療法によると、ことに皮膚の若返りと美化などに有效であるやうです

タコタイプ
スピードタイプライター

今度オランダのアムステルダムで『タコタイプ』といふ新しいタイプライターが發明された。これは從來のタイプライターが一字々々打たれるのに反し、一回に一語づつタイプ出來るもので、普通のタイプライターより三倍も速い。發明者マリウス・デン・アウター氏はこれを完成するのに七ケ年を費したといふ

"三德砥石"

油を用ゐる砥石は中目、細目、粗目となつて居るが之を一つにまとめれば研ぎ物をする時便利だとて、三種を三角形に組み合せ、其の重心に軸を通して、一寸廻すと好きな目の處が出るものを考案し賣り出してゐる

實業之日本　七月一日倍大號
こんな男はきつと勝つ

勝利の大道　實業之日本社々長　增田義一
◎成功と不成功の要素　貴族院議員　德富猪一郎
◎偉大なる自己發見　評論家　鶴見祐輔
◎何ものにも勝つ法　修養團主宰　伊藤道海
◎きつと伸びる青年
林銑十郎・長與善郎・井上治兵衛・田中惣五郎諸氏
・勝つ人負ける人・三橋信三
・一番强い男三人・山下龜三郎
・青年必勝の第一策・松本重敏
・最後に勝つもの・本間俊平
・私はかうして勝つ・森矗昶
夏日隨想
◇吉野川下り　安達謙藏
◇第一士道　富田幸次郎
◇盆栽一萬鉢　賴母木桂吉
◇白髮・白髮　深井英五
◇清葉の旅　水野鍊太郎
◇第二の旅　伊澤多喜男
◇漫語・醫學　入澤達吉
「ウチの大將を語る」秘書役座談會
裏からみた諸豪
・根津嘉一郎氏を語る…太平生命　望月清次氏
・大倉喜七郎氏を語る…大倉合名　荒井彥宗氏
・矢野恒太氏を語る…第一生命　稻宮又吉氏
・森矗昶氏を語る…日本電工　安西正夫氏
・鮎川義介氏を語る…日本產業　岸本勘太郎氏
・淺野良三氏を語る…淺野洋灰　堤芳雄氏
當代事業合戰記
◎私が初めて上京した時　其の時の年齡・仕事・身分　五十名士回答
▼砂糖問屋の小僧から年產百萬圓の硬質漆器王黑田忠讓君
▼開業六年で一日三萬圓賣上げるわかもと店主長尾欽彌君
▼僅か四十歳の若さで電器界の覇者となつた松下幸之助君
▼新興陶磁界の第一人者・板谷波山氏の製作苦闘物語
▼一給仕から大東京市の局長となつた前田賢次氏の處世史
一業を貫いた人
▼常識の勝利者・文壇の大御所菊池寬氏の出世物語
▼サラリマンの活模範・東京海上新常務　堀内秦吉氏奮闘記
◎その臺所をのぞく
◎噓のやうな本當の話
◎世間から見逃がされた儲け口
◎葉隱れ論語モダン解
◎兵法の孫子モダン解
人を動かす
應對談話の仕方（梅溝健吉）
辯論の仕方（加藤咄堂）
意見の述べ方（名取夏司）
外交のコツ（木下東男）
手紙の書き方（服部嘉香）
◎株價は果して跳ね返へるか（勝田貞次）
九大博士出席　肺病の精神治療座談會
醫學博士小田部莊三郎氏　醫學博士高田畊安氏　醫學博士永井秀太氏　醫學博士矢部專之助氏　醫學博士藤本武平二氏　醫學博士正木俊二氏　醫學博士近藤乾郎氏　醫學博士中村善雄氏　醫學博士本村儀作氏
特輯　◎こんな程度の病氣なら必ず治る
定價六十錢　東京京橋　實業之日本社

外交時報　七月上旬號　毎月二回發行　一冊五十二錢
北支問題の將來性……法學博士　半澤玉城
獨逸總統の外交綱領……鹿島守之助
我が對外通商機關論……法學博士　大平進一
世界貿易の現狀及對策……全權公使　川島信太郎
ドイツ新外交綱領の必然性……早大講師　直海善三
英國貿易政策最近の動向……法學博士　北村正次
米國N・R・Aの違憲問題……法學博士　大山卯次郎
フランの動揺と經濟危機……法大教授　美濃部亮吉
獨逸海軍復興の影響……海軍少佐　柳澤藏之助
東歐情勢は安定するか……狩野隆次
東歐協定より蘇佛同盟へ……播磨樹吉
歐洲不安の根幹……法學士　吉田公孝
最近の支那を語る……神田正雄
太田正孝博士に問ふ……在漢口　陳志遠
英獨協定と華府倫敦條約……外交考査部
歐米・支那・滿洲・各國軍事……本誌時報
外交時報社　東京丸ノ内・振替東京一五八六八

阿波共同汽船出帆
威海衛、芝罘、大連行　利通丸　七月六日　七月八日
威海衛、芝罘、大連行　第三共同丸　七月十一日　七月十二日
鎭南浦、大連、天津行　長山丸　七月四日　七月五日
營口直行　永源號丸　七月二日　七月四日
◇朝鮮鐵道局主要驛ニテ乘客並ニ連絡荷物取扱仕候
◇乘客切符發賣所　京城三越支店内　ジャパンツーリストビューロー案内
代理店　仁川海岸町四　野口商會　電話二四番・一三七番

北鮮版

鐵道建設事務所 城津に設置と決定 差當り職員廿餘名

【城津】注目されてゐた鐵道局建設事務所の設置場所はこの程城津に決定し、小學校舊校舍を借り受けて事務所に充てることゝなつたが、職員は所長、技術主任以下差當り二十餘名が任命を見る模樣で業務の進展に伴ひ五十名位に上るらしい、なほ本年九月一日開通豫定の白茂線山羊台、延岩間は既に線路敷延しも完了、更に惠山線、白岩、風頭里間も同時に開通すべく、また過般決定した白岩機關區の獨立もこれと同時に實現することゝなつた

誇るべき遺跡を含む 風變りな大公園 牡丹臺から古墳地帶へ公園の擴大案 澄淸閣移築から準備工作

【平壤】牡丹臺公園から酒岩山を結ぶ遊覽道路の開設以來、大聖山城や安鶴宮城を中心とした古墳地帶の高句麗遺跡を加へた大平壤公園をつくるべしとの聲が起り、關係方面でも種々考慮中であるが、大體計畫は最近續々發見される貴重な考古資料古墳群の觀光客誘致を主とし、一方寺洞方面の市街地發展に押されてゐるゴルフリンクをこの地帶に入れることとし、その前提として現在上需里工業補習校の假校舍に使用されてゐる元監察使廳であつた澄淸閣を箕林里の拙劣閣と同樣外來者の休憩所にあてようとして移轉候補地を二、三物色中であるが、本春記念植樹をした牡丹台の皇宮基址あたりを最適地としてゐる、更に角澄淸閣の移築を第一工作として平壤の誇るべき古跡を紹介する大公園建設計畫は內地の國立公園に比し單なる名勝のみでないところが興趣、風變りなものであり一般からこの實現を頗る期待してゐる

蔬菜の促成栽培 咸興郊外の部落に奬勵

【咸興】膨脹に次ぐ膨脹でちかく人口十五萬と豫想さるゝ咸興、興南兩都市に供給さるゝ蔬菜果實類は概ね內地、南鮮からの移入で地場產は極めて小部分にすぎぬ、この情勢に鑑み咸南農會では來年度咸興郊外の部落を選び高等蔬菜の栽培を奬勵し技術の向上を待つて促成栽培に迄擴充すべく計畫中

普校長の農業講習 更に繼續實施

【咸興】農村指導の第一線に立つ公立普通學校長に對する咸南の長期農業講習は昨年で五箇年計畫を完了したが學校の新設、職員の異動により現在では講習修了校長八十名、未受講校長四十餘名の實情にあるのでなほ向ふ二年繼續實施のことに決定、本年度は來る廿七日から一箇月、北靑公立農業學校で開講の筈

咸興署新裝 ちかく入札

【咸興】咸興警察署新築設計は既に本府警務局の承認に接し近く入札の筈であるが新咸興署は煉瓦造一部二階建、延三百坪に近い堂々たるもので玄關を入れば右に公衆溜りと司法室、左に公衆溜りと事務室を配し司法室の後方に外勤室二、取調室三、休憩室一、それに續いて扇型留置場十室が出來る、この留置場は一室二十人として二百人の收容力あり出入は後方からさせて他の室から見えぬ、二階正面は署長室、應接室、その右は高等係と會計係、左は訓授室となり三階は二十二坪の會議室、消防器庫は左の片袖に位置させ全部の竣工は十一月中下旬と見られてゐる

羅南鄕軍總會

【羅南】羅南在鄕軍人分會の總會は既報の通り二十九日羅南館で行はれ伊丹旅團長、下飯坂憲兵部長、野尻大佐はじめ官民多數參席裡に開催、席上袰井海軍大佐の講演があり盛會であつた、なほ總會で左の諸氏が表彰された

鈴木正之助、山田玉治、曾根末吉、靑木良三郎、住田俊夫、田中金藏、北目八郎、陸中健造、渡邊學、田草川明、河野道章、鳴瀨正行、大崎芳雄、尾崎輪太郎、河合義一、中島幾一、川崎忍、古賀孝啓、田村芳男、米良又重郎、野口規矩夫、渡邊傳

清津南陽間電信線增設

【清津】今回清津南陽間（百九十キロ）に和文タイプライターによる電信線が一回線增架されることとなり目下工事を急いでゐるが竣工は九月中旬の豫定で工費は三萬餘圓である

春川の學評選擧

【春川】學校評議會員選擧は七月一日午前九時から邑會議室で執行正午開票の結果投票數五票中四票で丁股俊氏が當選した、次點は一票、崔養浩氏

雄基も施行

【雄基】既報雄基邑學校評議員の總選擧は去る一日施行したが雄基では邑事務所を投票場とし開票の結果十票で朱金東氏（上松組）が當選した

燒成工場地鎭祭

【城津】過般邑內蓮湖洞に敷地二萬餘坪を買收した日本マグネサイト化學工業會社では愈よ燒成工場を建設することとなり三日午前十一時現場で邑內官民多數列席の下に地鎭祭を執行

出土名器を繪葉書で紹介 博物館の宣傳に保存會から賣出す

【平壤】平壤名勝舊蹟保存會では平壤博物館紹介の目的をもつてこの程繪葉書を製作販賣することになつたが、同繪葉書は第一輯、第二輯と分け各八枚一組二十錢で彩篋塚出土漆器紋樣の描かれた袋に入れられた美麗なものである

▲第一輯—長宜子孫四龍鏡（橋都氏出）多紐細線紋鏡、孝文廟銅鐘、高句麗鬼瓦（富田氏出）綠釉陶盌（諸岡氏出）樂浪禮官瓦當（富田氏出）高句麗石出佛（諸岡氏出）

▲第二輯—博物館全景、木槨特別室、石劍樂浪時代金銅馬面（橋都氏出）金錯斗（汲善法院出）同銅鏡（富田氏出）王旰墓出土漆流、高句麗鳳凰文台（羽戶氏出）

朝鮮の二宮尊德 故許明氏の偉業 咸興平野開發の大恩人に 有志報恩の計畫

【咸興】大咸興平野の治產興業に一大偉業を完成しその功績を國定修身書にまで輯錄された咸南郡朱地面豐產里故許明氏に關しこの程連浦公普校長村上稔一氏が完成した事績研究摘要

許明氏は今を去る二百九十七年前（皇紀二二九八年）咸興郡朱地面豐產里に生れ顯宗五年十月六日武科內科に及第して武人となつたが在官三年廿八歲にして辭し歸鄕した、當時連浦は官營牧場地で猫額の耕地すらない荒地だつたが許氏は官に請うて牧場を定平花島に移し（後史に爲養島に移す）その開墾を許さるゝや大いに產業開發を奬勵し現在の瑚璉川以南の咸興平野に水利交通の便を圖ると共に製鹽事業を起し一時鹽田百餘箇所三千三萬坪製鹽者四百十六名、年產額六萬圓に達したその後韓末に至り內政紊亂し官の暴虐甚しく鹽稅過重のため鹽況亂れ忽ち衰退狀態に陷つたまゝ今日に至つた關係から現在では鹽田二箇所二萬四千坪に漸く昔の面影を止むるのみである

翻つて咸興の殷賑は往年この許明氏に啓培され氏の興業精神は澎湃として今日に殘る、最近咸興附近の有志間には報恩の誠を致すべく計畫進捗中である、因に許明氏の十代の孫許舜獻氏は今なほ豐產里に居住し篤農家として名あり家には許明氏の敎旨及び家系一部を保有してゐる

司法講習會

【春川】江原道警察部では來る十五日から五日間管下警察署司法主任及び刑事を召集、道會議室で司法講習會を開催、犯罪搜査知識の向上を圖ることになつたが講師は新村京城道刑事課長及び春川支廳檢事に交渉する筈

葉のない松山に蠢めく毛虫群 猛烈な虫害實地を視察した高橋技師の歸任談

【新義州】平北道內の今年の松毛虫の猛威は例年に見ぬ激しさで、このため道では被害各地へ山林係員を派遣對策を樹てゝゐるが、定州、龍川、宣川の各郡被害地を視察し、一日に歸任した道山林係主任高橋技師の談によれば

宣川、定州、龍川の三郡では既に一萬四千町步の山が喰ひつくされてをり、龍川郡の良策附近、定州郡の太田、馬山兩面、宣川郡の郡山面などでは一山悉くが葉のない松の山と化し、不氣味な松毛虫がうようよしてゐる、また今年の松毛虫は落葉松にもつき、このため例年に見ない被害の擴大が豫想されてゐる道の驅除方針としては被害木をどしどし切り倒し、蕃殖の甚しいところでは一地帶を切りとつて防虫地帶をさへ造り、また闊葉樹を松林の間に植る地力を恢復させ松の成長力を旺盛ならしめ防虫間接攻擊を行つてゐるが耕師農民は松毛虫を『天虫』と稱し松毛虫につかれた限り命止むを得ずで諦めて了ふので驅除動員には大きな困難を感じてゐる、今年の被害地の多くは濶葉樹伐採禁止地域が多いのでこのため松毛虫の被害も幾分阻まれてゐる形で偶然の防虫障壁を得てゐるわけであるが、今年の虫害から考へて、この地帶の伐採禁止期間（明年八月で滿了）は延長される模樣である

橫綱武藏山 羅南で擧行

【羅南】橫綱武藏山一行は一、二日を淸津で興行、三日、四日晴天二日間を羅南で興行

吉州の庭球大會

【吉州】吉州署院主催の第四回關北個人庭球大會は來る二十八日（雨天順延）吉州公普コートで各新聞社支局後援の下に開催する

清津國際優勝

二日目は一日午前十時から清津國際對雄基機關庫の準決勝戰を機關庫先攻で開始この一戰は事實上の優勝戰とも見られ兩軍初めから緊張したが國際二回二點、五回二點、六回二點を獲得したに對し雄鐵軍五回に一點九回に一點を得たのみで六對二で遠來の國際軍に凱歌揚る、ついで雄基實業軍對淸津國際軍先攻の決勝戰に入り、國際軍一回一點、四回一點、五回三點、八回一點、計六點を獲得、これに對し雄基實業もよく戰つたが最後まで得點の機なく遂に零敗を喫した、時に午後四時、河野副會長から淸津國際軍に優勝旗を授與して大會の幕を閉ぢた

咸北の教員異動 卅日附發令

普校訓導　阪本淺之助
兼任道視學、內務部學務課勤務を命ず
鏡城小訓　土居　倉一
任普校訓、補普校訓兼校長、慶興普校長を命ず
淸津小訓　榎本　金吾
兼補小學校長、鏡城[illegible]小校長を命ず
任小訓、淸津小學校勤務を命ず　紺野　美惠
鏡城高普教諭　金　長勳
任普校訓導、新安普校勤務を命ず
三峰小囑託　紺野　美惠
敬務の都合により囑託を解く
慶興普訓　阪本淺之助
羅南普校勤務を命ず

新任地	舊任地	氏名
會寧（訓導）（校長）	延吉小	山口卓次郎
同（訓導）	中央學校	李　漢英
同（同）	同	道場　淸
同（同）	雄基普	朴　泰權
同（中央校勤）	邑斗普	李　明祿
同（同）	龍城普	梁　二德
邑斗普	淸津第一普	金　明振
龍城普	鏡城普	韓　周東
羅南小		川田ちゑ
鏡城普	吉州普	內山　龍雄
訓戎普	鏡城普	韓　名河
穩城普	富寧普	金　祿山
鏡城普	淸津第一普	李　金石
淸津第一普	鏡城普	平山　靜子

囑託を解き、訓導（敬遠）に任ず　羅中大東宗治、永安小、吉田ウメヨ、龍城普井口榮雄、朱乙小片山逍子、阿吾地普李英培、雄基普姜貴福、城津小高柳武夫、富寧普秋正嬉、羅南小今村靜子、會寧普（百草溝普勤務）李福用、雄基普朴奈駿、上加普朴成倫、英北普車相玉、會寧普李福立、有德普韓□蒙、富寧普張正男

咸南辭令（三十日附）

產業技手（端川）高城　等
任道技手命內務部農務課勤務　產業技手（農務）齋藤　國雄
命農事試驗場勤務農務課兼務　郡屬（長津）沈　相鎬
依願免本官　產業技手（永興）川村榮次郎
命端川郡在勤　同（咸州）淸水　信雄
命永興郡在勤　高女敎諭（元山）松尾　俊市
依願免本官

咸北軟式野球大會 羅津悉く敗退

【羅津】既報＝羅津滿鐵及び羅津軟式野球聯盟の咸北軟式野球大會は二十九日雨天のため延期し卅日午前八時半から開始

まづ七チームの入場式を行ひ、河野副會長の始球式によつて淸津國際對羅津ダイヤ俱樂部の試合をダイヤ先攻で開始し四對四で補回戰に入つたが十回裏で國際一點を得五A對四で先づ淸津國際軍に凱歌揚る（試合時間二時間）

▲午後一時から羅津スター對雄基機關庫戰を開始、スターは五回十一對零でコールドゲームとなる時に二時半

▲午後三時から羅津滿鐵對雄基實業の對戰を滿鐵先攻で開始したが終始滿鐵押され氣味で八對四で遂に羅津の雄滿鐵軍も雄基實業軍に惜敗

▲午後六時から雄基實業（勝者）對淸津國際軍（不戰勝者）の試合を實業先攻で開始し力鬪したが結局五對二で國際軍が勝利、かくてこの日羅津側は四チーム全敗して淚を呑む、時に午後八時十分

朝窒	0	0	0	1	0	0	0	0	0	1
延禧	0	3	0	0	0	0	0	0	A	3

二回（延禧）邊右前安打元左飛、羅遊前失金二備吳左翼深く二壘打李東遊側一壘パスと續いて三點を先取▲四回朝窒二備生田中橫田の左中間安打で一點を返した、その他兩軍とも屢々チヤンスに惠まれたが點にならず午後六時半閉戰

[illegible]
試合時間二時間

國際港の異風景 サミユエル君の謎の言葉 遺骸に一と苦勞の支那人 サ丸で賑ふ清津港

【羅南】一日淸津入港の國際連絡船サイベリア丸は濃霧の中を午後一時半到着した、船客に珍しいのはチエツコスロヴアキアのエフ・サミユエル君（三七）といふ建築技術家でパリで學校を終り二年程前からモスコー市營繕課につとめてゐる、今度東京へ行くのは、帝大の歷史藝術のプロフエッサーをしてゐる友人があるのでその人を賴つて日本の古い建築やモダーンな建築物その他を視察したいためで、三四十日間の豫定であると語る帝大のプロフエッサーといふのは誰かと訊くと何故か、その人の名前は申上げられないといふ

そして『私はソンナニ開かれるやうに偉い人間ではありません』ともいふ、賴つて行く友人帝大のプロフエッサーの名を明かせないといふ一ツの謎を殘してモスコーから東京大使館員の夫人と稱する婦人と一緒に淸津の街頭へ出て行つた、なほこの船にはシベリア奧地で働いた王某といふ支那人の婆女の母が、異鄕で鬼籍に入つたといふのでその遺骸が卸ろされた、淸津から營口までその遺骸をどうして運ばうかで王某が一と苦勞、水上署員に『金が六百圓だけしか持ち合さぬからなんとかそれで間に合ふやうに鄕里の山東省萊州まで持つて行きたい』と賴んでゐる、ほかに歸鄕支那人には珍しいヤンパンが仁川までの二等の汽車切符下段の寢臺券所持してゐるのもあつた、例によつて稅關廣場は國際的港風景を描き出した

清津辨公署 店開き

【淸津】滿洲國圖們稅關淸津辨公處では豫定の通り去る一日から事務を開始したがその前日、三十日午後七時から料亭都で官民有力者を招待、開設披露宴を催し、席上松原圖們稅關長は富永淸津辨公處長を紹介した

各課對抗劍道

【咸興】咸南道廳有隣俱樂部では十三日（土）午後一時から咸南武德殿で第三回各課對抗劍道大會を開く

7A—1 全咸興敗る 延禧軍投手の好投 咸興の打擊を封ず

【咸興】延禧專門對全咸興野球試合は一日咸興公設球場に開催、審判吉他（球）姜、柿內、久保田（壘）咸興先攻午後五時十分試合開始

咸興	0	0	0	0	0	0	0	1	0	1
延	2	0	5	0	0	0	0	0	A	7

吳延禧投手の好投に全咸興すつかり打力を封ぜられ七回藤本の遊邊打八回藤野との併殺ならず田原一壘になるとき田內猛動の左邊三壘打を得たのみ、これに對して延禧は一回四球に出た元二盜、投手低投に三進、吳の左翼深く三壘打し捕逸に還つて二點を擧げ三回元選球ついで二壘打、吳四球、金左翼二壘打、李東一壘越のフライ、李幸一壘線上の强ゴロ二壘打と長打を集中して五點を重ね完全に試合を引離し、閉戰午後七時十分

[illegible]
試合時間二時間

3A—1 朝窒惜敗 對延禧專門

【興南】北鮮遠征中の延禧專門野球團は二日興南球場に朝窒軍と對陣、竹之內（球）下司、五島、辻本（壘）四氏審判、朝窒先攻で四時三十分試合開始

鎖夏に絶好の天摩山石窟庵

【開城】名勝天摩山城の北門東側にある古跡石窟庵は巾三米、高さ一米、深さ十米、奧には二尺足らずの石造彌勒が安座し、入口前には樂水がこんこんと日がな夜がな湧いては流れ渦源の低邊りに濡ちた銷夏の地である（寫眞は同窟庵）

惠山の水道 愈よ實現する 基本調査を開始し明年度起工の豫定

【惠山鎭】邑の上水道敷設計畫は愈よ具體化し邑當局土木當局で水源地の水質檢查も完了、道を經て基本調查を申請中のところこの程本府の承認があり內務局土木課員田技手來惠、去る廿九日から基本調査中であるが工費は三十萬圓と見積られ邑の起債並に國庫補助をもつてこれに充てる筈、なほ着手は十一年度、完成は十三年度の豫定である

汚物掃除規則 實施範圍擴大

【咸興】都市生活衞生から保健衞生上の不安を除く爲に昭和七年公布された咸南の汚物掃除規則は當分の間、咸興府、元山府、興南邑の三都市に限り實施中のところ今回その範圍を擴大して北靑邑、惠山邑にも實施することになつた

興南の主要道路擴張

【咸興】興南邑では交通量最大の局鐵ガード下から驛前に至る咸興西湖津線二等道路延長七〇三米を幅員一四米に擴張すると共に路面の嵩上げを實施すべく道費補助一千圓、邑費一千六百五十八圓をもつて近く起工、雨季前に竣工の筈

咸南の春繭共販 二萬一千貫

【咸興】六月三十日現在に於ける咸南道內春繭共同販賣出廻高は定平郡一、二〇〇貫▲永興郡六、五〇〇貫▲高原郡二、四〇〇貫▲文川郡四、二〇〇貫▲德源郡一、八〇〇貫▲安邊郡四、二〇〇貫▲新興郡一、〇六六貫▲合計二一、三六六貫に達したが前年の實績は二萬三千貫に近くなほ督勵の必要を認め農產課技師出張督勵中

洪川郡の共販

【洪川】郡內の春季繭共販高は合計一萬六千二百貫、三萬三千九百十圓、一人當り最高百五十五圓、平均十圓七十五錢で相場は二十一圓五分に終始し昨春に比し八拾錢高であるが米價高の影響で農家をうるほすところ割合少なかつた、なほ各面に落ちた金高は左の通り
洪川面二、五一〇圓▲東面五、三七〇圓▲北方面一、四九〇圓▲西面一、一九〇圓▲化村面五、九五〇圓▲斗村面六、一三〇圓▲南面三、二四〇圓▲乃村面四、五三〇圓▲瑞石面三、五〇〇圓

咸南の痘禍 三百七十二名

【咸興】上半期咸南の痘禍は遂に累計三百七十二名の猖獗な發生狀況を示し六月末日現在警察署別の發生は
惠山六〇名▲咸興五四名▲興南五三名▲端川四〇名▲北靑、洪原各三六名▲元山三三名▲新興一四名▲永興一〇名▲利原九名▲下碣八名▲安邊七名▲高原六名▲定平四名▲新乫坡、甲山各一名
となつた、同日現在の全治二百十八名、死亡百十四名、現患四十名である

裁定外の收用地は一率に五割値上 多少の不平は忍んで欲しい 野本羅津滿鐵庶務長の話

【羅津】羅津滿鐵の收用地は今年二月總督の收用裁定により總額二十六萬三千二百六十餘圓の値上りをみたがこの裁定によらぬ部分の土地に對して滿鐵が如何なる態度に出るかは興味ある問題として注目されつゝあり、これについて滿鐵野本庶務長は語る

大部分の土地に對して滿鐵は買收に當り『會社に於て羅津埠頭鐵道用地の買收單價を値上せる場合には買收に對しても平均率によりて値上するものとす』といふ讓貨條件を付してゐる、即ち平均率といふものを如何にして割出すかといふ事が殘された問題であるが之に就て▲第一、全收用土地に對する支拂金額を以て裁定による値上り額を除したるもの（一割九分强）によるべし▲第二、收用地內價格決定したる土地の支拂濟の金額を以て裁定による値上り額を除したるもの（四割五分七厘强）に依るべし▲第三、道知事の裁決額により裁定による値上り額を除したるもの（四割七分三厘强）に依るべし▲第四、總督の裁定せられたる土地に對する會社查定額により裁定による値上り額を除したるもの（五割强）によるべしといふ四つの主張がある自分は總督の裁定による値上が發表されるやこれにより不幸にして値上をみた以上は滿鐵の查定により買收に應じた地主に對しては決して迷惑を掛けない、最も公平妥當に之を解決する所存であると聲明し、前記四ツの內何れによるが妥當であるか愼重に考慮したが滿鐵は前記四つの率中第四案即ち五割强の率によつて値上する事を最も妥當なりと信ずる、ところでこれによつて一率に値上する場合には總督の裁定と違つた値段が表れる事になるので隆興洞、明湖洞は値上げをする必要がないから新安洞の土地を總督の裁定に倣つて値上をしてくれと主張する地主がある、而しこれは一旦滿鐵の土地買收に應じながら更に總督の裁定といふ行政處分を要求するに等しいもので全然地形の違つた今日不可能な點である各方面に土地を持つてゐた地主は非常に好都合となるが新安洞にのみ土地を有してゐた地主は總督の裁定價格に比して不利益となるので、これ等の地主に對しては誠に同情に堪へないが滿鐵の事業を後援するといふ意味で多少の不平は我慢して戴きたい、五割强を支拂ふとなれば滿鐵は更に三十三萬五千圓の追加支拂をしなければならない總督の裁定によつて六十萬圓の支拂をしなければならない結果に到達したのであるから追加豫算その他の手續のため今日に及んだが近く支拂ふ所存である

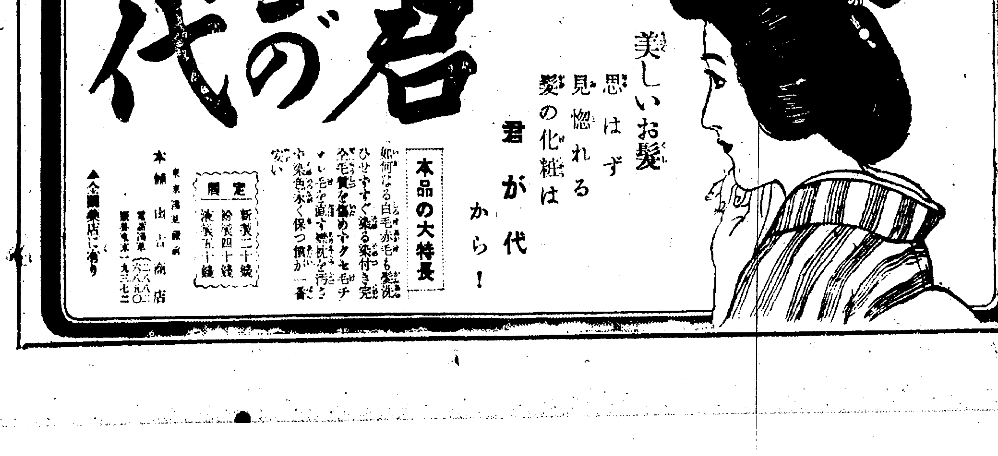

宗教家 退職官公吏 教育家老人 絶好新職業
治療術 自宅獨習生募集
二ケ月の自宅獨習で開業 療術師として生活安定!!
府縣令制定

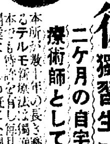

各府縣で新職業で老年に至るも決して心配がない。
東京神田區神保町一丁目廿番地（電神田二一五六番）東京テルモ療法研究所
難病治療 太陽燈
各專門博士が推奬する紫外線、赤外線綜合治療機（文献型錄進呈）
神經衰弱、不眠症、結核症、肋膜炎、腹膜炎、腺病質、百日咳、感冒、關節炎、リウマチス、カリエス、痔病、濕疹、皮膚病一般、生殖機能
家庭用專門 用各種製作所特賣 東京下谷區西町三・日歐電機製作所

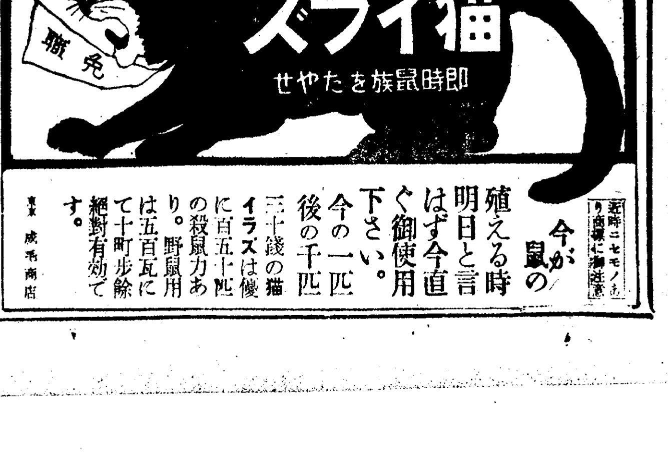

釜山の新設普校
敷地で行きづまり 新議員連强硬態度

【釜山】釜山府が十年度に於いて朝鮮兒童の入學難を緩和する方策實現を要する水晶町普通學校の新築であるが昨年來の引續りである設計費は豫算六萬六千圓を計上しに拘らず依然として新築校舍の敷地決定を看るに至らず現在では全然行詰まりのデッドロックに乘り上げ動きのとれぬ狀態となつた、右に對し議選の改選によつて議席を占めた府會第二部の議員中には相當强硬の意見を抱く有力議員があり、府當局と關係地主との交渉を手緩しとして適當なる解決の方法を講究中である

更生農村を毒する 料理飲食店制限
風俗取締營業は一切警察部で統制 忠南警察部で嚴達

【大田】新城忠南警察部長は更生途上の農村の惡弊一掃を期し警務局の方針に基き風俗取締に關し遺憾なきを期すべく三日管內各署長に左の通り嚴達した

一、風俗上取締を要する營業許可に就て

(イ)貸座敷、藝妓置屋、料理屋、カフェー、飲食店及旅人宿(婦女を置かざる飲食店、宿屋を除く)營業の許可は從來警察部に於て統制することとなり尙之等の營業にして其の土地の實情に相應しからざるものは其數を增加せざる方針

(ロ)貸座敷、藝妓置屋、料理屋、カフェー、飲食店及宿屋營業は同一家屋內又は同一圍繞地內に於て他種の兼業を許可せざること、現在兼業中のものは廢業、死亡、轉出等を俟ち整理すると

(ハ)娼妓、藝妓にして抱主に於て養女となし稼業せしめんとするが如きものは之を許可せざること現に稼業中のものは廢業又は許可期間滿了を俟ち整理すること他の貸座敷、藝妓置屋、料理屋に於て稼業せしめんとするものに對しても同樣の取扱をなすこと

二、稼業者の身體の自由と民事上の債務とは別個の取扱ひ前借金を以て其の自由を拘束せしめざること

(イ)雇婦女は風紀上各種の影響があり其の數を增加せしめざる方針

(ロ)貸座敷、料理屋、カフェー及飲食店に於ては(食堂の類を除く)學生、生徒に對し營業を爲さしめざること

(ハ)酒類の販賣業者は飲食店の許可を受けたるもの外酒類販賣の外絶對に飲食店行爲を爲さしめざること

(ニ)前各號其の他風俗上取締を徹底する爲め營業監査、不時臨檢特に夜間の臨檢を勵行すると

三、風俗上取締を要する文書、圖畫及其の他の物並に風俗上取締を要する行爲の取締に就ては刑法其他當該法令に基き一層取締を嚴重にすること

北票炭 鮮內進出
年三萬噸の積出し開始

【仁川】熱河省の北票炭は從來日本品として鮮內に流込んでゐたが非常に好評を博してゐるのに鑑み同炭鑛では鮮內へ積極的進出すべく今回滿鐵及び鮮鐵と運輸並に販賣契約を結び鮮內仕向けの分三萬噸の積出しを開始したがその第一船永源號(二〇七二噸)が北票炭二千百噸を積んで二日仁川に入港した、同船は芝罘永源行の所有船でこれを阿波共同汽船がチャーターし月三往復の豫定、仁川航路を開設して營口の結氷期たる十月末までに契約噸數を運び陸揚げ終る

無鑑札車輛流行

【大邱】府財務課車輛係では近來無鑑札車輛乘用者の激增に鑑み二日係員總出動、府內目拔の交叉路に立ち車輛の檢査を行ふたが全然無鑑札のもの、破損されて番號不明のものその他反則者數百件に上つた

嶺南樓破損

【密陽】嶺南第一樓は昨年八月暴風雨の襲來で樓の上部屋根瓦十數枚を吹飛ばされ爾來其儘に放置してあり今年も又暴風雨の季節が近づいたので地元民は憂慮してゐる

大邱飛行場
地元負擔金で期成會と府會で懇談會開く

【大邱】大邱飛行場設置期成會では地元負擔金十七萬圓の捻出方法について相當腐心してゐるが幾多の難色を生ずるに至つたので同期成會では二日午前十時から商工會議所で委員會を開き門脇府尹の臨席を求めて協議懇談する所あつたが內容は極秘に附されてゐる、なほ三日午後一時から同問題に關し府會懇談會を開催した

親不孝の見本
息子の虐待に 親爺厭世自殺

【固城】固城郡固城面東外洞金學亨(五八)は去月廿七日家出行方不明となり洞民總出で捜索中であつたが去る三十日東外洞避病舍側の用水池に溺死體となつて發見された原因は長男金乾辰(二八)の虐待にたえず厭世自殺をはかつた模樣

步七九短期兵野外演習

【仁川】步七九聯隊短期現役兵六十六名は重野中尉引率の下に途中演習をなしつゝ二日午前八時來仁し府內各所で演習を行ひ同夜仁川月尾島に露營を張り三日朝出發歸隊の途についたが途中素砂でもう一泊露營

海は招く——仁川西海岸スケッチ

仁川青訓後援會
二日發會式

【仁川】朝鮮で最初の青年訓練所後援會生る——仁川青訓は現在六十四名の所員を有し好成績をおさめてゐるが今回聯合青年團を中心とする後援會が生れ二日午後八時寺町小學校でその發會式を行つた役員は會長に聯合青年團長伴康爾氏を推し副團長に柴田氏顧問に青訓指導員並に府尹、警察署長、鄕軍分會長、會員二百五十餘名を得て强固なものが出來上つた、なほ會費は全部同所の經營に用ひる筈で本年度の分はラッパ隊使用の樂器購入費に充てた

大邱公設運動場
十二萬五千圓で今年度實現 早くも土地熱擡頭

【大邱】大邱府公設運動場設置については今年度府豫算會議で十二萬五千圓を上げ愈々今年度に實現することとなり、これが候補地については、約二萬坪を要するものとして西部郊外飛山洞と南部大明洞の二ヶ所に白羽の矢を立て何れが好適地か目下當局で研究中であるが、一方土地思惑に特に鋭敏なる神經を有する人達によつて愈々露骨に土地値上げ、買占め等が行はれ心ある府民は早くも憂慮し當局の對策を叫ぶ者さへ出てゐる有樣であるが一方府當局としては府民のための公共施設に對し私腹を肥す具に供せんとする不德漢に對しては公的膺懲を加へるの要あり、暴利を貪らんとする者あれば法規による正當なる手段としてどしどし土地收容を行ふべく肚を決めてゐる模樣であるが一難は免れぬものと見られてゐる鐵の手をかざしてゐる

船員風浪に呑まる

【釜山】去廿九日午前二時釜山港外に出漁中であつた府內牧の島西部北村竟吉所有機船第二庄世丸の機關長通稱木村こと金某(三〇)は乘組員五名が知らぬ間に行方不明となつた事實を釜山署で探知し目下關係船員を召喚して取調中であるが風浪のため油斷した隙に海中へ顛落したものらしい

朝農肥料配給所倉庫
慶北は浦項

【浦項】朝鮮農會の肥料配給所倉庫の建設地は水陸の便ある浦項川口町に決定し既に土地の買占めも殆んど示談が出來たので近く着工の筈、因に本倉庫は年六十萬叺を取扱ふ大規模のものであると

慶南衛生陣活躍
惡疫の流行期を控へて

【釜山】慶南道內の衛生狀態は腸チフス猩紅熱も頗る減退し昨年より良好の成績であるが昨今の梅雨天候が經過して暑熱が加はるに伴ひ傳染病蔓延の危險が濃厚にて今後の保健狀態を懸念されてゐる、當局では各郡面を督勵して衛生防疫の徹底を期する筈

釜山の夜市
大倉通に復活

【釜山】釜山の市區改正に伴つて商店街として面目を一新した府內大倉町通りはかねて當局へ夜店許可の出願中であつたが一日付をもつて許可となつたので夏の出盛りを控へて匆々夜店の準備を急いでゐる、從來名物とされた長手通りの夜店と共に府民に美しい享樂の世界を設けることになつた

免囚に差し伸べる 溫い保護の手
大邱に中央保護協會を設置 道內十八ヶ所支部

【大邱】慶北道內に於ける免囚保護については大邱當成會に於いてかねて具體策を考慮中であつたが現大邱當成會長である大邱刑務所長森德次郎氏は木浦刑務所長時代この免囚保護に關する蘊蓄を傾けて支部網の擴大に依つて成果を收めたのに鑑み慶北では警察部と連絡をとり各警察署の支援を得て警察署所在地(大邱を除く)廿一ヶ所に支部を設け、從來の當成會を中央保護協會となして、支部は中央保護會支部と稱し釋放された囚人をこの支部が斡旋して授產その他の斡旋をなし惡の再轉落を防止する機關とし愈よ支部設置に着手尙州郡には早くも設置を了へたので本年中には十八ヶ所を設置する意氣込みで警察部と協力社會から危險視されてゐる不遇な罪囚に

不正紡績業者 女工を虐待
過勞を強ひ製品の良否に 勞賃の倍の懲罰金

【大邱】南出廻りから時流に乘る不正製糸紡績業者が最近大邱府內に雨後の筍の如く出現し可憐な女工を雇入れ働かせ過勞を強ひ製品の良否に依り罰則を設け不當の懲罰金を徵し甚だしいのは勞働賃金の二倍餘に達する懲罰金をとりあげて從業員を虐待するものがあるので大邱署では嚴重警戒中二日大邱七星町李金石(三〇)=假名=を不正業者として檢擧一應の取調べを行ひ嚴重訓戒を與へて釋放したが今後も偵察網を布き適法により處斷することになつた

全南郡守會議

【光州】全南道郡守會議は十五日から三日間道廳會議室で開催することになつた

慶北の投票率
九割九分三厘

【大邱】慶尙北道內學校評議員の選擧は一日道內一齊に施行したが投票率は前回の九割二分七厘に比し六分六厘增の九割九分三厘と云ふ好成績を示したがこれを全鮮的に見て慶北は面に於いて一番と邑では二番といふ成績を擧げた

學校評議員選擧
榮譽の各地當選者

龍仁郡 龍仁郡學校評議員選擧は一日施行、左の諸氏が當選した

水餘面趙延行(四票)蒲谷面洪在和(七票)慕賢面鄭六錫(四票)駒城面朴永弼(七票)水枝面安泰壽(四票)器興面吳作壽(五票)南四面張洛鎬(四票)二東面沈錫根(六票)古三面尹炳五(五票)遠三面崔寧敎(五票)外四面金錫奎(五票)內四面李壽用(六票)

迎日郡 浦項金龍周、兄山崔炳鎭、達田崔錫胤、興海鄭基赤、曲江李相栄、神光鄭泰似、淸河李鏊雨、松羅金鍾識、竹長權憲國、杞溪李殷雨、延日鄭顯錫、大松李志華、烏川李方九、東海金永源、滄洲李泳夏、只杏林興雲

居昌郡 居昌面章東觀(五票)主尙面白瑀基(六票)高梯面李鍾佳(五票)南上面金鴻洛(十票)渭川面鄭鎬洛(九票)南下面李起南(五票)神院面都明均(四票)月川面表鉉台(十票)熊陽面愼翊鳳(四票)馬利面姜禹洲(七票)北上面林爀栩(七票)南下面鄭秀演(八票)加北面鄭圭煥(五票)

蔚山郡 蔚山邑吳熙相、下廂面鄭八鎬、農所面李圭燦、江東面金容朱、東面尹德兆、大峴面朴鍾復、溫山面金昌攢、西生面李圭澈、溫陽面金正常、青良面鄭泰鎭、熊村面李協榮、凡西面李台洛、斗東面李鉉一、斗西面張德根、彥陽面河奉徹、上北面金耆漢、三南面辛鎭杏

固城郡 固城 李鍾完(八票)三山徐炳壽(一〇票)下一崔文煥(五票)下二朴相文(八票)上里李鎭求(八票)大可崔圭禮(八票)永縣 梁漢植(八票)永吾李成烈(八票)介川金應汶(五票)九萬 李鍾沫(八票)會華具昌會(八票)馬岩許衛道(一〇票)東海李武甲(七票)巨流朴旋浩(九票)

水原學評選擧

【水原】郡內學校評議員選擧は一日施行、水原邑は大多數を以て尹泰卓氏が當選した

岡崎知事 山巡視

【慶山】岡崎慶北知事は富樫官房主事を帶同、二日午前九時半頃來慶、官民多數の出迎へを受けて郡廳に入り廳員並に民間有志に接見廳員に一場の訓示を終り邑內各官公署を一巡、警察署で管內狀況報告を聞き署員に訓示をなし同午後一時半官民有志の歡迎會に出席終つて甥妹池畔に赴き農民訓練所豫定地を視察後同三時半歸任した

全仁川勝つ 8—6
對仁商野球

【仁川】全仁川對仁川商業野球試合は二日午後五時から仁商グラウンドで朴(球)竹居、花崎(壘)三氏審判の下に全仁川先攻で試合開始したが結局八對六で全仁川勝つ閉戰七時三十五分

全仁川	1	2	1	0	0	0	2	1	1	8
仁商	2	0	3	0	0	0	0	1	0	6

仁商 佐 間川村口本藤水 田
波有中山長佐濟桂曾
8 2 5 9 1 3 7 6 4

	打	得	安	犠	盜	三	四	殘	失
全仁川	26	6	3	1	3	8	5	2	3
仁商	27	8	10	4	8	6	8	4	5

全仁川 水家口本祭 竹弟賀
淸門橋中戶熊大門芳 家
8 4 3 1 5 2 9 7 6

▲本壘打、山口、中本

講演の夕

【蔚山】邑では五日午後三時から邑事務所樓上で京都西本願寺管主大西良慶師の心田開發、社會敎化に關する講演會

跳れ上る仁川港
上半期貿易額一億圓に今少し 年二億圓突破確實

【仁川】滿洲國の健全な發達と財界の好轉により年々躍進の一途をたどつてゐる仁川港の貿易額は六月中移入高一千七十五萬二千三百十三圓移出四百八十九萬一千六圓輸入二百二十二萬四千百十三圓輸出五十二萬八千二百三十一圓で總計一千八百三十九萬五千六百六十四圓に達し前年同期に比較すると七百六十四萬四千六百餘圓の增加である從つて一月以降上半期の累計高も九千八百五十八萬九千四百七十一圓の巨額に達し前年の同期に對照すると二千三百三十九萬七千八百八十一圓の激增でこれが主なる原因を擧げると移入は建築材料を筆頭に綿糸布、絹織物、人絹、機械、紙類等が最も多く移出は米の大宗たる米の價格が五圓切り以上高値を維持せることに基因するものである、又輸入にありては天津米、山東、滿洲の外上海から麻布の取引も復活したのと輸出は紅蔘の好賣行きや滿洲國へ海產物の需要が著しく增大して來た事に因るもので右の增加率から今後の貿易を推定すると昨年下半期は八千五百十四萬八千餘圓となつてゐるので本年は二億圓を突破する事は最早疑ひないものと豫想されてゐる

竊盜横領の元雇員
懲役八ヶ月

【大邱】元大邱府雇員高橋勲(三〇)に係る竊盜、横領罪の第一回公判は二日午前十時から大邱地方法院で長井裁判長係り金檢事立會の下に開廷したが金檢事は綱紀肅正の叫ばれてゐる折柄とて痛烈な論告をなし懲役八ヶ月を求刑、長井裁判長から求刑通り懲役八ヶ月の判決を言渡した

江景の泥棒
盜んで暴行

【大田】慶北醴泉生れ無職李重成(二〇)は各地を流浪しつゝ徒食してゐたが、去る六月二十八日午前四時頃江景邑錦町金氏方に忍び入り店舖內のメリケン粉外十一點を竊取、金氏に發見され臟品を取戻さんとするや李は拳固を揮つて顏面及頭部其他を毆打し全治二週間を要する傷害を與へたことを江景署で探知し一日李を逮捕取調べ中

錦江の鐵橋は有望
鳥板線は研究の餘地あり
中部朝鮮横貫鐵道促進を陳情した 群山委員詳細に經過報告

【群山】朝鮮中部横貫鐵道期成會群山側代表陳情委員の報告會は二日午後四時半から府廳樓上で開催、牛尾、花岡、中尾の三上京委員をはじめ公職者、新聞記者三十餘名出席の上牛尾會長は委員を代表して大要左の如く報告した

吉田鐵道局長は誠に結構な企劃で必要は感ずるが何分大藏省の公債政策が緊縮一點張りの現下では頗る困難かと思ふ、然し總督府十一年度の豫算編成も未だ明確な方針が確立されてゐる譯でもないから新規計畫の際には考慮すると同意された植田軍司令官、大串參謀長を訪問したが軍部は同線は國防軍事的線とは認め難い各般の實情から推して經濟線として敷設すべきものと思考されるが實現までは幾多の困難な事象に逢着するであらうと、極めて親切に激勵された松本精煉會社々長は國鐵に求むることは至難と思はれるから京南鐵道にでも敷設せしめてはとの意見であつた新田朝鐵專務には若し當局の認可を得られるならば會社で敷設するかと率直に質したが言明を避けてゐた、その他各方面を歷訪した中で政務總監の意見が最も適切なものと首肯された即ち錦江の鐵橋架設は大いに必要だから極力實現に努力せねばならぬ鳥板線は研究の餘地があり必要ではあるが朝鮮の鐵道政策から考察して緊急を要するものが他にも幾多ある。朝鮮鐵道の忠州以東延長は所要だが未だに東海面に全通してゐない理由は技術的に困難な地勢であるからである、寧越炭田の開發を稱へて理由とするが同石炭は遠方に搬出するのでなく鮮內消化に供するもので關鐵地から內地移出などを考へることはない大田延びてありそれと長項港でないことを判然考へて置かねばならぬ、幸に錦江の鐵橋架設が計畫されてゐるのであるから長項に集散する物資は同鐵橋を利用して群山に送ることが原則である事を深く認識して將來に臨せねばならぬと、長項と群山に對する將來の見解を明確に話された、澤崎京南鐵道專務は自分の社としては何んとも申されないが局線によつて實現を期せられるやう極力要望されたが方針は得策で二兎を追ふものは一兎も獲られない結果になると極めて事務的な返事であつた

なほ群山獨自の第二期築港擴張工事及郵便局舍移轉改築、海事局出張所の設置要望に對する政務總監及遞信局長の意向を傳へ何れ計畫も無理異論のないことを各關係當局も肯定し殊に錦江の鐵橋及第二期築港工事の實現には熱意努力顯、府民一致協力のもとに猛運動の必要なことを強調したと報告し質疑應答後當面の問題に對する今後の交換懇談を遂げて午後六時散會した

靑陽署優勝
忠南部署競點射擊 大田は三位の成績

【大田】忠南警察部では第九回部署競點射擊を六月中に行つたが靑陽署が再度優勝した各署の成績は次の通り

▲優勝靑陽署(二七點八九)◇二等鳥致院署(二六點九七)◇三等大田署(二六點七〇)◇四等禮山署(二四點二五)◇五等唐津署(二四點一九)▲四十點以上の殊勳者前田茂(部)高野七太、淸水健(大田)福井喜藏、西納守(江景)辻勤、新開喜雄、山下義明(扶餘)木內源三、安仁稙(鎭川)澤川德夫、朴鍾嫁(靑陽)綿拔丁(唐津)

【固城】固城地方は苗代期の好天候に加へて移秧期に入つても水に惠まれ一兩日中に田植を終る筈

◇

【浦項】曩に小學校舍建築費に一千圓を投出した川端孫太郎氏は今回亦も最新型大陽映寫機一台フイルム付(三百圓)を寄贈

◇

【大田】忠南道會計課では一日から五日間保寧郡及び大川漁港水產調査試驗所の會計事務檢査施行

◇

【釜山】滄海漁太郎氏報德施設資金の寄金受付は去る卅日締切りを八月卅一日までに延期

みなさん
お飲みものは
最高級清涼飲料の
リボンシトロン
三ツ矢サイダー
三ツ矢平野水

朝鮮麥酒株式會社

S—24

サッポロビール

トク……
トク……
トク……と
コップにつぐ
フレッシュな
琥珀色!
一氣に
飲み乾す
サッポロ
ビールの
爽快味!

朝鮮麥酒株式會社

祝京城日報紙齡壹萬號

新義州土曜會

王子製紙朝鮮工場
工場長 牟田吉之助

朝鮮殖産銀行支店
支店長 林豐

朝鮮商業銀行支店
支配人 豆生田健一郎

朝鮮運送株式會社支店
支店長 佐々木敬三郎

共同保管株式會社
社長 多田榮吉

平北道廳

知事 大竹十郎・參與官 李源甫
內務部長 高安彦・警察部長 丹下都太郎

新義州電氣株式會社

社長 神保信吉・支配人 鹽谷要藏

新義州より廿六里
國境線乘合自動車の便あり

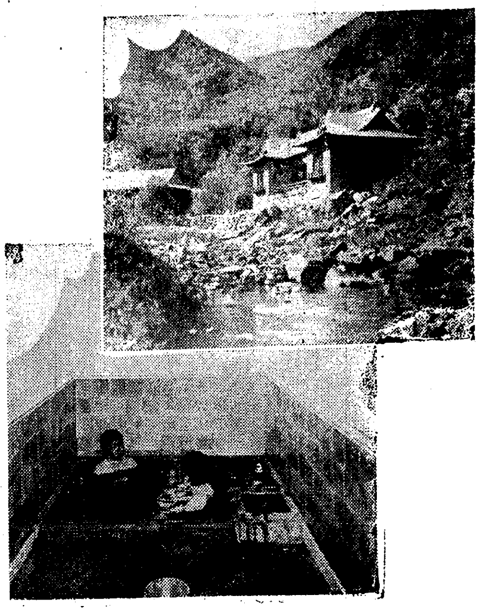

平北の幽境
朔州温泉
ライオンホテル
電信電話取扱所

朝鮮金融組合聯合會
平安北道支部
平安北道各金融組合

平北穀物協會

會長 多田榮吉・理事 林一雄

標高一千幾百メートルの高原
お花畑を縫つて走る痛快な列車

赴戰嶺を行く
お花畑と高原の湖
その一・矢野特派員發

吹くは風、吹くは廿三度の涼風である、ふつーと足元を遙かに下界から立ち上る温雲でもあらうか深い霧となつて一切の眼の力を奪ふ、見はるかす城川江平野は、雲の下に、景蒸不景をあざなふ莖の雫ひを見せて息づいてゐるやう海拔千五百六十メートル、大斷層の一線を劃する蓋馬高台の一端、白巖山停車場に立つた時、大自然の力に、押しつけられた人間の哀れさを觀ずる

☆

赴戰江に行かうと思つた時神秘の境地に訪れるやうな感情にわきたてられた、そこはオリンパスでもあらうか、ギリシアの神々が憩ひ集ひ給ふたといはれる莊嚴の山々を聯想しもした、松興停車場からケーブルカーに乘つた時アラビアの漁師がアリ・ババの洞窟の前に額づいて『開け胡麻よ開け』と唱へた物語りを胸に浮べたりした

☆

白巖嶺の直ぐ横に連なるドーム、いかめしい名の白巖山も、高原から眺むると、ほんのちよつぴりとした丘、これが咸興側から仰げば千七百メートルの削立であると想像する時、しみ／＼と創造の神の絶對廣大を思ふ

咸興を朝鮮鐵道咸南線で午前七時出發、新興で新興鐵道に乘りかへ、松興でケーブルカー（こゝではインクラインと呼ぶ）中腹の天狗岩紅葉谷附近をガソリンカーで約一キロ、更にケーブルカーで、直上、白巖驛へ、松興から登高一キロメートル、眞直ぐ一足飛びに春の世界へ逆もどり

蓋馬高台の一角
一方は千五百メートルの大斷層地帶
一方は廣漠無涯の高原

☆

廣漠無限、千古の沈默を湛へて、赴戰江の彼方まで打ち續く大高原の一角嚴かな大自然に頭を垂れるこゝはオリンパスではなかつた、なぜなら、汽車が走り、電話が架き、製材所のモーターがうなり、それにも増して、長さ四里近く、周り十九里もあるといふ人工の大湖水が無氣味な水を湛へ、そこにはボン／＼汽船が白波を立てゝゐたから

☆

でも、また、オリンパスでもあつた、なぜなら、神々の住み給ふにふさはしい偉大な創造が開けてゐたから、たとへ人間が一億何千萬圓の投資で窒素會社を作り、こゝに十八萬キロに上る發電設備をしようと、大きな造物主のお目に御覽になつては、ほんの針先きでいぢくつた小山の登みとでもあはれみ給ふであらう

☆

白巖から、ダムまで、十里の高原、ライラックの葉が光り、リンデンの若芽がゆれる、マンシユウシラカバやシベリヤハンノキが繁るその下陰に、吹き出でた高山植物の美しさ、ツンドラ（濕地帶）にはクロマメノキ（ツルチユック）が小さい紫色の花をつける、やがて今月下旬ともなれば、赴戰嶺一帶にお花畑の莊麗と美觀とが、人間の魂を奪ふ

☆

ムクリ／＼とドーム型にうねる老年期の起伏、それらは千五百メートルから二千メートルにもならうといふ高峰の頂きなのである、人間の眼に、魂に、これ程の迫力をもつて押しつけるかがあらうか、ちとこまつた感情それであて何となく偉大な人間になれたやうな喜びが浩然と湧きもする、なんといふ大きな偉力であらう

行方不明七十六名
大捜査開始さる
呉から艦艇も應援に出動
みどり丸遭難事件の後報

【大阪電話】三日午後五時現在商船本社に達した遭難者左の如し

生存者 乘客九一名、船員五五名
死亡 乘客八名、船員二名
行方不明 乘客七一名、船員五名
乘船全員 二三二名

で救難船鳴戸丸は生存者九十二名と悲しく變り果てた死體十一個を收容して遭難地を出航午後四時五十分高松到着、同市川六ホテルに收容した、尙遭難船員は室丸に收容午後三時五十分坂手發、午後八時頃大阪入港の筈

【大阪電話】海軍掃海艇、日本サルベージ裕丸も三日夜半到着するので目下懸賞附で救助作業中の地元發動汽船同漁船八十四隻と協力して大々的捜査を行ふこととなつた、尙四日も引續き未明から三都村長指揮で五十隻を動員して死體捜査を行ふ

死體は眞黑
人相わからず
お寺で火葬の豫定

【高松電話】みどり丸遭難現場に三日午後雨はこやみとなり海上一面は再び霧が立ち罩め風さへ加はり十六尋あまりの洋海で潮流はげしく作業意の如く進捗しないが引揚げられた死體は一樣に重油で眞黑によごれ人相の識別さへ困難を極めてゐる、觀音寺に納められた死體は寢棺に納められた上新御坊寺にて荼毘に附されることになつた、また觀音寺には遭難の不運に祭壇した死者の遺骸が納められ村人の心盡しの香煙が立上る中に遺族の讀經の聲は人々の胸を打つてゐる

遭難者を乘せ神戸へ

【坂手電話】救護のためみどり丸遭難現場に急行した大阪商船千甓丸は遭難者を乘せ三日午後三時五十分坂手發神戸港に向つた

商船重役會
對策決定

【大阪電話】村田社長、岡田專務の歸阪を待つて大阪商船では三日午後四時より緊急重役會議を開きみどり丸沈沒對策につき協議左の如く決定した

一、沈沒せるみどり丸の船體は放棄するとととするが死體捜査はあくまで徹底的に講ずること
一、遭難者の弔慰方については讚岐の屋島丸事件（一千二百圓乃至一千五百圓）の額を標準とし出來る限り誠意を披瀝する
一、別府配船は差當り殘り四隻で從來通り二往復とし必要により一回欠航すること
一、みどり丸の代船として錦丸型一隻を至急建造すること

自殺か他殺か
奇怪な若妻の失踪

高陽郡漢芝面普光里趙應根氏の姪趙膺順さん（二九）は普光里崔鋼信氏（二九）と結婚したが、去る二月廿日家出、その後漢江上流漢江里の砂濱で同女のゴム靴が發見されたのみで未だに死體は發見されず、龍山署で内査中、夫崔鋼信及義父が共謀殺害して埋葬したといふ聞き込みを得、二日夜崔鋼信を召喚司法主任の手で取調べを進めてゐる、同女の遺書らしきものが崔鋼信宛に殘されてあるが、自殺か？他殺か？事件は四ケ月前のことであり同署では證據品の蒐集中

神宮參道口に大燈籠
南大門横に出來る新風景

誰の目にもとまらないかも知れないが……京城南大門の傍に……三角の芝生があつて……木製の神宮標が立つてゐる。あれでは神社の尊嚴にもかゝはるといふので、奉讚會では今秋五千圓を投じ常夜燈を兼ねた參宮標を建てゝ、夜でも誰の目にも、はつきり此處が朝鮮神宮の表參道だと判るやうにする、今本府の技術者がプランを立てゝゐるので、どのやうなものが出來るか、期待をかけられてゐるが何分にも狹い土地なので瀟洒たるものを作る豫定になつてゐる

載寧地方に降雹

【載寧電話】載寧地方は三日午後七時卅八分頃から大雷雨と共に俄に親指大の降雹を見て午後八時に至るも尙ほ降り續いた同地は昨年廿八萬圓の降雹被害を受けたが、今回は濟川面地方と共に被害も相當に大きい模樣

聯盟、夏の寫眞大會
京城撮影デー 七日
漢江橋から明水臺銅雀里で
府尹カップ、休憩所、モデル

全朝鮮寫眞聯盟主催の夏の寫眞大會は七日から二十一日まで全鮮一齊に行はれる、この機會に當つて京城では特別デーが七日午前九時から漢江橋から明水臺、銅雀里方面で開かれる、この日明水臺では事務所である木下榮氏の宅を會員休憩所に開放することになつた、木下氏宅の應接間には涼味の寫眞題材としてビール及モデルを配してあります

尙明水臺より銅雀里に向ふ道中右側にある柳の大樹の美景を利用して二千二百坪の大池を掘り池中に辨天島をつくり五間の朱塗りの辨天橋を渡し、中央に六十間の散策道を設け三百メートルの堤防には柳櫻一千本を植樹し鯉、鮒等二萬匹を入れてあるこれを明水湖と稱し、その命名式を七月正午から行ふ由であるこの寫眞の題材としてもふさはしくこゝには天幕を張り會員の休憩所に利用出來る設備があるので、どし／＼つかつて下さい、なほ當日は遠食の お辨當の必要な方は、會員二十錢で相當の お辨當を用意する事になつてゐますから希望者は六日午前中 迄に京日社內寫眞聯盟事務所に着くやうハガキでお申込み下さい お辨當不要の方は會費も不要です、またこの日の參加者中の優秀作品に府尹カップを贈呈します

アルプス最後の壁
遂に登攀に成功
ドイツ・テイプリ探險隊完成

【ゼネヴァ二日聯合】最近數年間に亘る西部アルプスの最後の問題として各國登山界の共通の難題であつたグラントシエラス北壁の登攀は遂に二日ドイツ・テイプリ探險隊によつて完成された、探檢は前後十七時間を要した

京城けふから愈よ
防疫デー始る
七日まで四日間に亘つて
病都退治の大運動

三日現在の京城府內の傳染病患者數は三百六名の多數に上り京畿道と京城府の兩衞生課が協力して防疫に努めてゐるが、さらに四日から七日まで京畿道內の關係官廳を總動員して劃期的な防疫デーを實施する

▲四日＝官衙及淸潔消毒日▲五日＝衞生施設改善日▲六日＝飼畜及傳染病豫防日▲七日＝健康の防疫陣を布き

佐伯道警察部長が陣頭に起ち都市及農村の衞生改善の警鐘を鳴らし四日は權京城府社會課長、五日は水島城大教授、六日は佐伯警察部長外數氏が電波を通じ衞生思想の向上を呼びかけ各町洞會及び邑、面では役員が總出動で病魔の撲滅運動を起すことになつた。なほ京城府內では▲四日壽松、昌信▲五日竹添、孝昌、校洞▲六日南大門、三坂▲七日の各小學校及び社稷壇公園で毎夜八時から衞生活動寫眞會（無料）を開くことになつた

狂つた父、娘殺し
眠る長女の首へ大鉈

京畿道龍仁郡外西面近谷里鄭天朴は二日午後八時半頃突然發狂しスヤ／＼と寢てゐた長女始石（七）の首を鉈で切り落して行方をくらました、家人が發見大騷ぎとなり龍仁署に屆け出たので犯人嚴探中の處三日午前五時龍仁郡外西面で逮捕された、朴は精神に異狀があり打ち續く炎熱に發作的に狂つたものであると

東萊の受信所
今月中旬開く
內地の中繼に好結果

朝鮮の中繼放送に革命をもたらす東萊受信所の店開きは、都市對抗と全國中等野球を前にまづ野球ファンの待望を集めてゐたが、二日初試驗を行ひ豫定通り好結果を得たので愈よ今月中旬開設に決つた 東萊は海上からの電波をキャッチするので非常に感度が強く、而も釜山京城間に搬送式放送專用の綫を新設したから雜音は一切解消されて內地そのまゝを手にとるやうに聞く事が出來よう

映畫もどきに
脅迫狀を送つた青年

二日正午頃京城元町三丁目一八元官吏山中太一氏（六〇）宅へ書留郵便で『本日午後九時迄に彌生町遊廓入口へ現金百五十圓を持參せよ、若し持參せざる場合、又は警官に密告した場合は同僚の者數名で一家をみな殺しにする』といふ脅迫狀が舞ひ込んだ屆出に接し龍山署では係員を總動員して彌生町附近に張込中同日午後九時、黑布でマスクをして現れた廿歲位の青年を取押へた、懷中に短刀を所持してゐたが、意外にも山中氏と親交のある京城漢江通十一番地某會社員河津茂氏（五一）＝假名＝の次男良雄（二七）で、相當以上の家庭でありながら父の酒亂から風波が絶えないので家へも寄りつかず自暴自棄となり府內某中學校を中途退學後所謂街のヨタモンの群へ投じたもので、遊興費に窮して、映畫もどきのギャングを眞似たものである

音樂と映畫の夕
今四日夜七時半から 本社來青閣

突如！快ニュース——皇軍慰問のため渡滿中であつた東京松坂屋シンホニー一行の歸途を聽して、突如今夕、本社は左の如く『音樂と映畫の夕』を催し、全京城の皆さまに一夜の納涼を奉仕することになりました。何分突然のことゝて、お差支への方も多いと存じますが、京城の皆さまには是非一夜の慰安をお送りしたいといふ一行の熱意を酌まれて、賑々しく御來會下さい

音樂 松坂屋シンホニー（三十名出演） 指揮 早川彌左衞門氏

一、行進曲『青年』……海軍々樂隊編曲
二、序曲『印度の女王』……キング編曲
三、長唄『越後獅子』……吉本光蔵編曲
四、圓舞曲『ドナウ河の漣』
五、軍歌集『勇敢なる日本兵』……松坂屋シンホニー編曲

映畫 吉川英治原作・P・C・L超特作 トーキー あるぷす大將 九卷
監督 山本嘉次郎 撮影 唐澤弘光
出演 千葉早智子 丸山定夫 佐伯秀夫 竹久千惠子 伊藤薫
一行携帶の最優秀ＲＣＡトーキー映寫機による

（會員券）大人二十錢 小人十錢

主催 京城日報社

大田名物 リンゴカステラ 中田堂

匪賊捜査
安東當局で

【安東特電】既報、安東警察署管內第三區管內蠶江路分駐所を襲ひ銃器彈藥を掠奪逃走した系統不明の匪賊の一團は、警察署、安東署、警務局三者共同の包圍追擊陣を巧に潛り鐵道沿山林中に逃走して了ひ警備隊の急追成らず、安東署及び守備隊員は午後二時一まづ引揚げた、警察署の追擊隊は引續き附近を虱潰しに捜査してゐる

天台四教儀

綠旗聯盟にては本年五月以來京城帝大助教授佐藤泰舜氏を聘して『天台四教儀』の講義を開講して居り、七月四日午後八時より第五講開催、場所は初音町二百番地晨光閣、なほ講義は九月再開の豫定

鍾路街燈
寄附の人々

多年の懸案であつた鍾路通りの街燈も木村鍾路署長、小坂保安主任の盡力でこの程出來上り夏の鍾路街にポッカリとモダン姿を浮ばしてゐるが、この經費ザッと一萬六千八百四十二圓七十二錢であるこの費用は鍾路街の地主百二十七名から一萬一千七十五圓五十錢の外有志の寄附金で出し、剩餘金一千十四圓四十二錢は銀行預金とし利子を以て街燈破損修理に當てる事になつた、尙有志寄附者は左の通りである

▲一千五百圓 京城商工協會▲九百六十五圓 京城電氣會社▲八百圓 閔奎植▲五百圓宛 東一銀行、朴興植、韓學洙、明月館▲三百圓宛 金龍俊、崔楠▲二百圓宛、金泰熙、天香園▲百五十圓宛、李相玉、樂園會館▲百圓宛、エンゼル、國一館

漢江水防
協議會を開く

京城府では愈よ雨季を迎へたので例年の如く漢江沿岸水防の萬全を期するため八日午前九時より龍山出張所で漢江水防協議會を開催し、本府土木出張所、京畿道、龍山憲兵分隊、鐵道局、龍山警察署京城府等の關係者出席漢江氾濫の萬一の場合に對する水防計畫を協議し、水害の場合に於ける水防區域、水防事務所、避難所の設置、救護方法、避難民指導等具體案を決定し今後は降雨毎に水位觀測を行ひ、これを各機關に通報する方法等を決定の筈である

本府防火演習五日

既報＝本府の防火演習は愈よ五日午後四時三十分より行はれることに決まつた

釜山放送局職員決定

近く放送開始さるゝ釜山放送局の陣容は左の如く決定した 釜山放送局長八木朔一▲技術係長立田福雄▲業務係長大塚信吉以下職員二十三名

匪賊の手から逃れて歸る

去る五月二日安奉線で匪賊の襲擊を受けて十七名拉致されそのうち四名は死亡した事件の生存者の一人金鵬泰氏（二七）は三日午後二時五十分入城府內紅把洞一七四に入つた

城大敗る

【福岡電話】九州帝國大學對京城帝國大學の定期野球戰は三日午後五時新香椎球場で第一回戰を擧行結局十五Ａ對五で九大一勝

失望の女

京城府命洞一三九金淑子（二七）は二日仲よしの崇四洞柳某の家を訪ねた際、その男の妻尹氏から撲られたのを悲觀三日午前四時頃自宅で苛性曹達を飲んで自殺せんとするを家人が發見生命危篤

けふのお天氣 曇り

朝鮮及滿洲

七月號（第三百三十二號）（一冊六十錢 半ケ年三圓六十錢）

●最近の出版物から觀た我國の思想動向……內務省事務官 菅太郎
●我國産業の海外依存性……日本商工會議所理事 木村增太郎
●日本の外交政策と現實主義……米國エー・イー・ヒンドマーシュ 植田至 譯
●英米は何故に我均等兵力の主張に反對するか……海軍省軍事普及部
●謎の支那民族性……日本大學教授 後藤朝太郎
●滿洲に安全農村の建設……平井千乘
●大連埠頭の大苦力頭……本誌記者
●鮮の農山漁村振興運動に就いて……政務總監 今井田淸德
●朝鮮工業組合令の實施に就て（三）……總督府商工課 三島正二
●綠蔭熱語 日本の近狀を視て＝政界＝農村＝宗教界の人々と語る＝……社長 釋尾東邦
●時事
●滿蒙の旅日記……京城帝大教授醫學博士 佐藤眉峰
●整形外科から觀た怪我の話……京城帝大教授 中村兩造
●天理教の講演を聽く……一記者
●ハイキング叢談……鐵道局營業課 上野赤城
●城大法文學部の展望（三）……京城 駱駝山人
●京城府民館の設計に就て……京城府營繕課 土屋積
●娯樂機關と盛り場の要望……京城觀光協會主事 毛利元良
●京城の盛り場を打診する……京城商工會議所 赤尾正夫
●洋行漫談……中島能美
●漫筆二題……紫陽三朗
●言葉の不思議……文學士 吉野彥三
●滿洲の電信電話事業＝朝鮮滿洲の財界と事業界……
●風聞駄語＝編輯室より……本誌記者
●戀愛戰線異狀あり……
●新東京新戰術……村上狂二

發行所 京城府蛤洞（西小門外） 朝鮮及滿洲社 電話光化門一二〇八番 振替京城一三一一番

九龍浦海水浴行 汽車賃往復二割引 自七月六日・至八月二五日

先づ健康の爲に海水浴を御薦めします設備は段々と整ひつゝあります無料脫衣場の增設や御子樣方の運動遊戲具も新設いたします

一望遙かの日本海は砂濱に續く遠淺にして輕快なる汽動車は西咸興より廿三分にて達す（砂に伏し海に浴びては貝拾ひ）

新興鐵道株式會社

世界第一 ゐのくち式ポンプ
多數在庫（一時ヨリ十二時マデ）
荏原製作所代理店 秋友商行機械部 京城岡崎町六（電龍山一一二二番）

京日案內

淋疾・黴毒 男女生殖器病 鍾路二丁目 塩井皮膚科 電本三〇九〇

女子給仕採用 希望者は履歷書携帶本人來社 南大門通三丁目 共同火災保險株式會社京城出張所

恩給 低利立替 證書は絕對安全保管 京城府吉野町一ノ九二番地 金や 電話本局一六七〇番

石版 製工見習人用 成るべく熟練工望を 希望者は履歷書を送れ 大邱府大和町 慶北印刷合資會社

女店員 員募集 年十五六歲迄 少年給仕募集 委細面談 南大門通二ノ一〇 千代田グリル

恩給 立替は大勉强致します 有利に御相談致す 金のために他店と御比較を願ひます 京城府古市町三三番地 三澤商會

小額 資本にて收入多大 但し新發明の家庭用具 府內鮮外交員大募集 本町二ノ二 丸八京城營業所 電本三八三八

土地 京城府管內土地月賦 部あり希望者は申込まれたし 壹坪五圓にて讓る 京城府新町四四 野村

店員 中等業以上男子 の者數名採用本人來談 北米倉町六九 予 商店

讓店 本町二丁目目拔きの場所目下盛業の書店或二場所共にでも御希望者は 電本四一二四〇

女中 入用內地人廿歲前後 當方官吏 本人面談 電光八四六番

貸家 高級住宅本町四丁目 間取八疊 四疊半 三疊 二疊 水別家賃二十八圓五十錢 本町四丁目 あさひや 電本三九一〇番

電話 賣買 上百圓以上 金融 商品券高價買入 本町一丁目（シノサキビル二階）兒玉商會 電本四一四〇番（自宅）電本一〇八七番

特別案內

社員採用 男子五名 月、五十圓ヨリ百圓以上 中學程度年齡廿五歲以上希望者ハ履歷書持參面談ニ限リ午後三時マデ（京城黃金町二丁目） 愛國生命保險株式會社 社員養成指導主任 崔宇植

外務社員招聘 府內外に精通せる內地人廿五歲以上四十五歲迄の新聞家優遇採用す 希望者は履歷書携帶本人來談ありたし 但し保證人を要す 永樂町二ノ二五 共濟無盡株式會社 電本五五番

天使 （126）

横光利一 作
宮田重雄 畫

十一ノ四

幹雄と京子は、いつともなく、また一緒に生活を始めた。けれども、京子は豫期してゐたやうに、幹雄が貞子のことを思ひ浮べて、淋しげに沈んでゐても、何の苦慮もなく、見ぬ振りをしてゐることが出來るのであつた。これは、京子が貞子に、わざ／＼逢ひに出かけていつた優しい行爲の、賜物に他ならなかつた。彼女は幹雄が沈んでゐると、ときどき、

『あなた、貞子さんに逢ひたいんでせう。行つてらしたつて、いいことよ。』

と、から自分から、何らのやましさもなく、口に出すことさへ出來た。すると、幹雄は、

『逢ひたいこともあるさ。しかしそのうち、良い主人を見つけて、結婚する方が良いのだから、逢はぬのも良からう。』

と冗談にまぎらせた。

兵衛に二人の仲が、前のやうな睦まじさに復歸したのを見ると、安心した樣子であつたが、ある日幹雄に、また京子をつれて、奉天まで行くやうに命じた。

梅雨に這入つても、雨がなく、徐々に暑さに向つて來たころ、京子と幹雄は、東京を出發した。

幹雄はこの度の旅行は、宿屋を貞子と一緒に行つたときとは違つて選つていつた。二人の旅行は新婚の華やかさはないとはいへ、もう何の疑ぐり合ひも、强ひて見せようとする親切さも、氣兼もない、いはば復活の落ちついた、靜かなゆとりのある歡びを持ち合つて、旅行をすゝめることが出來た。

靜岡、名古屋、京都、神戸、京城と、順序は貞子のときと、同じであつたが、汽車が京城近くまで來たとき、幹雄は京子に云つた。

『貞子と來たときには、朝鮮ホテルで泊つたのだが、全く僕は潔白だつたのだよ。ところが、旅の疲れで、たうとう、ホテルで結婚したのさ。』

『でも、貞子さん、よく一緒にいらつしたわね。』

『君もさう思ふかね。僕もそこが飲み込めないところがあるんだよ。しかし、僕が來るなと云ふのに、どうしてもついて行きたいと云つたのは、一つは妹の雪子が恐わかつたのぢやないかと思ふんだ。それに、僕は貞子とは、來る前に喧嘩をして、今は君に、復讐をしてやるから、そのつもりでゐて貰ひたいと云つたものだから、それを眞に受けて、意地になつたのぢやないかといふ氣がするんだ。』

『でも、あなたの家に、一緒に寢泊りするといふのは、分らないわ。』

と京子は云つた。

『それは貞子さんには、何んでもない、ありふれた事さ。あの人は看護婦なんだから、誰と一緒の部屋で寢てゐやうと、そこは純潔な割りに、鈍感なところがあるんだよ。』

『さうかしら、あたしなんか、あなたと別れてゐたころ、いろ／＼な男の方と、一緒に遊んで歩いたけれど、一緒の部屋で泊つたりしたことは、一度もなかつたわ。でも、あたしの方が、ずつと貞子さんより、これで純潔だつたのね。』

『君は、純潔だつたのか。』

と幹雄は、不思議さうな顔をして京子を見た。

『それは、失禮よ。あたしは、お別れしてゐたけれど、これで、その點だけは、意張れるのよ。』

『ありがたう。』

と幹雄は云ふと、思はず京子の手を握つた。

DK ラヂオ

けふの番組

四日（木）

第一放送

午前六時（東）ラヂオ體操
同六時三〇分（東）基礎英語講座（三十七）　武内 大造

獨立祭日米國際放送
同六時五六分（東）國內放送
同七時（東）アメリカより 管絃樂・アメリカ―現代篇 未來篇 アーネストブロツク作曲 NBC管絃樂團
同七時三〇分（東）國內放送
午前一一時（東）日本より
一、長唄京鹿子娘道成寺（拔萃） 杵屋佐吉編曲
唄 杵屋勝五郎
同 杵屋佐十郎
同 三味線 杵屋 佐升
同 杵屋 佐吉
同、杵屋 佐助
同 杵屋佐吉郎
同 杵屋佐武郎
笛 梅屋 竹次
小鼓 福原百之助
大鼓 福原春之助
小鼓 梅屋金太郎
大鼓 梅屋 勝佐
太鼓 梅屋佐十郎

同七時三一分（京）朝の修養 二河白道の譬喩 觀經散善の義（四） 岩井 智海
同一〇時 氣象通報
同一〇時五〇分 天氣豫報（京仁）
正午 時報、今日のプログラム發表
午後零時五分 落語 つぼ算 桂 呂之助
同零時四〇分 ニュース、日用品値段、鮮魚卸相場
同二時 防疫講座 傳染病豫防に就て 醫學博士 佐藤小五郎
同四時 ニュース、職業紹介事項
同六時（名）お話 金魚（テキスト四七ページ） 醫學博士 松井 佳一
同六時二〇分（東）コドモの新聞 關屋五十二
同六時二五分 心田開發講話（四の二） 朝鮮神宮々司 阿知和安彦
同七時 ニュース、天氣豫報
同七時三〇分（東）講演 最近歐米の放送事業を視察して 日本放送協會加入部長 葭村 外雄
同八時（東）謠曲 松風 シテ 櫻間金太郎 ツレ 櫻間 龍馬 ワキ 本田 秀男 地謠 高瀬壽美之 地謠 櫻間 道雄

第二放送

午後零時五分 ハワイアンギター 張 明浩
同一時 主婦の時間（二） 宋 玉璇
同六時三〇分 童話 金 福 鎭
同六時五五分 課外講座（三） 徐 元 出
同八時 防疫講演 權 重 植
同八時三〇分（東）和洋合奏
同八時五〇分 レコード音樂
同九時 歌曲 李 尙 俊
同九時 連續古談（一） 慶 秋 岡

あすのきゝ物　五日（金）

午前七時一分（東）朝の修養 岩井 智海
午後零時五分 新日本音樂 小原箕山 外
同二時 防疫講座 衞生施設に就て 京城帝國大學敎授 醫學博士 水島 治夫
同四時三〇分 野球試合實況（平壤對城津鐵道）
同六時（大）童話 兵士とその愛馬 大阪放送童話研究會
同七時三〇分（東）講演 一、防空に就て所信を述ぶ 陸軍大臣陸軍大將 林 銑十郞 二、國土防空に就て 參謀次長陸軍中將 杉山 元
同八時（東）ラヂオ小說 [illegible] 佐々木積 外
同八時三五分（東）歌劇 シューベルトの花

傳染病豫防

防疫講座 午後二時
醫學博士 佐藤小五郎

半島の首都京城に於ける衞生機關は相當に整備し治療機關も內地に於ける同大の都市より以上に充實してゐるにも拘らず、傳染病は四季絕つことなく、その罹患數、死亡率等は恐らくは世界第一と云ふも强ち過言ではない

私は本日防疫週間に際し內地都市の傳染病發生率と我が京城府のそれとを對比し、また京城鮮內に於ける累年の統計を報じ、次で京城に於ける急性傳染病に對する豫防の術を述べ、終りに私の希望を加へ樣と思ふ

お話　（金）（魚）

午後六時
農學博士 松井佳一

現在世界中で知られてゐる金魚の種類は三十五、六種ありますが、この內一種がないだけで後は全部日本にあります

金魚は今から千五、六百年前に、南の方に支那で出來て、日本へは四百年ばかり前に始めて渡つてきたもののやうです。普通に皆様がよく御存じのものは「わきん」「りうきん」「でめきん」「らんちう」「おらんだしゝがしら」などがあります

落語　つぼ算

午後零時五分
桂呂之助

若者達が集まつて友達の引越祝につぼを送ることゝなり、買物天狗の甚兵衞さんに頼む。甚兵衞さんはつぼを買つて來るがそれが約束のと違ふ。若者は小言を云ふと萬事委して置けと收まつたもの、やがて甚兵衞さん先程の瀬戸物屋に行つて先程のつぼを返し約束のつぼを買入れて幾金を拂ふ、ところがいくらそろばんで計算しても金が足りない。番頭さんが甚兵衞さんに文句を云ふと之が世に云ふつぼ算だと云つて濟ましたもの

將棋新手合（一）

於東京市日本橋區蠣殼町二ノ七 溝呂木將棋所

左香落
四段△志澤春吉（東京）
二段▲永澤勝雄（東京）

（圖は四八銀迄の局面）

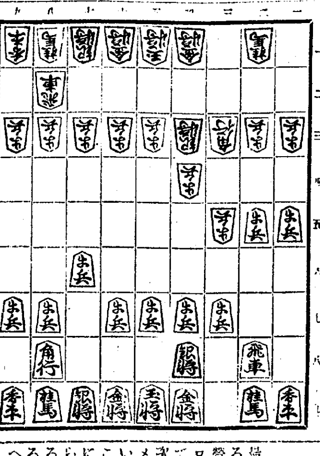

持駒 ▲永澤氏 ナシ
△志澤氏 持駒

△三四步 ▲七六步 △四四步 ▲二六步 △三五步 ▲二五步
△三三角 ▲一六步 △三二銀 ▲一五步 △四三銀 ▲四八銀
△一二飛 ▲四六步 △三四銀 ▲六八玉
△七二玉 ▲五八金右 △六二玉 ▲七八玉

溝呂木七段講評

（上手）三五步と突くのは、香落戰として一番變化の多い手である
（下手）一六步と突いて、香落戰を咎める方針は順當である
（上手）四三銀上りは、端を間接に防ぐ意味と、飛車の振り場所を早く極める意味を含んだ動きである
（上手）一二飛と振るのは消極的戰法であるが、自陣の形を整へる方針である
（下手）四六步突きは、敵の作戰を極めさせる含みである
（上手）三四銀上りは、四筋攻擊を緩和に受ける意味である

歐米の放送事業を視察して

講演—午後七時三十分
葭村外雄

葭村氏は日本放送協會加入部長です

最近の歐米に於ける放送事業を視るとヨーロッパとアメリカでは經營方針に甚しい相異がある。ヨーロッパでは放送事業が政府によつて統制されるといふ一般的傾向が次第に强化されてゐるに反してアメリカでは絕對に政府が干渉しないといふ經營方針になつてゐる。これと同樣に、プログラムの編成についても全く兩極端の方針がとられてゐる。ヨーロッパを代表するイギリスでいへば、國民の欲するものでなく必要とするものを與へるといふ方針を取つてゐるが、これに反してアメリカでは國民の欲するものを與へてゐる。放送の各種設備については、歐米各國とも非常な經費をかけて刻々改良進歩が行はれてゐるやうだ。スタヂオの設備にせよ、各放送局間の連絡網にせよ素晴しいものであつた之は聽取者が多く金をかけることが出來るからでもある。なほ最近歐米で力を注いでゐるものに海外放送がある。これは時世の然らしめるものであつて國民主義、民族主義の現はれであらうと思はれる短波をもつて國外に放送するこの海外放送に最も力を盡してゐるのは英獨であつた。またテレビジヨンは、各國競つて研究しその實現を急いでゐるが、イギリスでは議會で任命された所のテレビジヨン・コムミツテイによつて將來の方針が決定され、今年內には一般的に定期的放送が行はれる模樣である。ドイツでは本年三月下旬から一週三回、定期的に放送を開始し世界に於てこの方面に先鞭をつけたことを誇つてゐる。アメリカではまだ方針を確定して居らず非常に愼重な態度をとつてゐるが、この點にイギリスの如き保守的な國が進歩的な方針をとり、反對に最も進歩的なアメリカが非常に用心深い態度をとつてゐる事は誠に面白い現象といはねばならない

米國獨立祭に當り日本國際交換放送

今四日アメリカ合衆國第百五十九回の獨立祭に當り日米の親善交換放送を行ひ兩國の友好親善を增進することゝなつたが、先づ前六、五六から前七、三一までNBCより管絃樂が送られついで前一〇、五五の國內アナウンスに續いて前一一、〇〇から前一一、三〇まで日本から、長唄、歌謠曲を送り一一、三〇から五分間の國內アナウンスで結ぶのである

心田開發講話

（四ノ二）午後六時廿五分

前回に於て眞の日本精神は、淨より發する其の淨の基本である祓即ち形の上の淨めに心の中のお掃除をするため我國傳統の神祕行事の六月の祓につき大要を申しのべましたが、今少しその祓、お掃除の殘りと更にその淨に伴ふ、是非必要である日本國民の信仰、この信仰心の滿養が心田開發に大切な役目を持つてゐると考へますが故にこの話をさせて戴きたいと存じます。從つて信仰の表現として各自の家庭に設けられ又設くべき神棚や又それに奉齋すべき神符、守札に付ても一通り心得ておいて貰ひたいと考へます。近頃往々神棚問題や大麻不拜受問題などが起りますが折柄皆様がたが無用でもあるまいと存じます

嶋谷汽船出帆

朝鮮總督府命令航路 朝鮮北海道大連線
大連直行（三等七圓）
×印ハ樺太行

仁川出帆 代理店日鮮海運株式會社 電話五〇
明石丸 七月七日
朝海丸 七月十八日
×天海丸 七月廿七日
日本海丸 八月三日

鎭南浦出帆 代理店日鮮海運出張所 電話三九
×明石丸 七月十二日
×朝海丸 七月廿三日
日本海丸 七月卅一日
×天海丸 八月四日

仁川出帆 代理店日鮮海運株式會社 電話五〇
×明石丸 七月十四日
×朝海丸 七月廿五日
×天海丸 八月二日

群山出帆 代理店 群山海運會社
朝海丸 七月六日
日本海丸 七月廿六日

木浦出帆 代理店 鮮海運出張所
朝海丸 七月七日
日本海丸 七月廿七日

釜山出帆 代理店
朝海丸 七月八日
×明石丸 七月十六日
×天海丸 七月廿八日
日本海丸 八月四日

浦項出帆 代理店 浦項運輸會社
日本海丸 七月九日
朝海丸 七月十日

內地寄港地 境、宮津、敦賀、伏木、新潟、函館、小樽、大泊
北鮮・北海道線 北海道—北鮮線 笠戸丸 定期
雄基出帆 代理店 國際運輸支店 七月十日
清津出帆 七月一日 代理店 國際運輸支店 七月廿一日

城津出帆 七月一日 代理店 北鮮商船組 電話一三 七月廿一日
西湖津出帆 七月二日 代理店 富田商店 電話二八 七月廿二日
元山出帆 七月三日 代理店 朝鮮運送支店 電話二〇 七月廿三日
七月四日 七月廿四日
內地寄港地 伏木直行、新潟、酒田、船川、青森、函館、小樽
◇各船共最新式優秀貨客船ニシテ娛樂施設完備ス
◎貨物及旅客ハ前記各代理店並ニ各港ジャパンツーリストビユーロー案內所
案內書送呈 本社及代理店ヘ御申越アリ次第各航路案內書ヲ送リ致シマス
嶋谷汽船株式會社 神戸市神戸區明石町

大阪商船定期出帆

◎內臺、滿鮮連絡優秀客船

北鮮阪神行（門司經由）急行
清津午前十時發 雄基前日發 門司翌々日前十時着
貴州丸 七月十五日
武昌丸 七月十九日
河南丸 七月廿二日

北鮮臺灣行
[illegible]丸 清津發 七月廿日
清津、城津、元山、浦項、釜山、博多、長崎、鹿兒島、基隆、高雄行

大連內地直行 日滿連絡船
朝鮮、滿鐵主要驛ニ於テ船車連絡
大連發 午前十時 門司着 早朝 神戸
吉林丸、熱河丸、うらる丸、うすりい丸、扶桑丸、はるびん丸、ばいかる丸、あめりか丸、たこま丸、しやとる丸 [illegible]

門司基隆直行 內臺連絡船 每五日目發 門司發正午
高千穗丸 七月九日
瑞穗丸 七月十八日
蓬萊丸 七月十三日
（基隆着翌々日午後一時）
門司より神戸行大阪商船便多數あり
詳細は左記へ御問合せ下さい
（案內書進呈）
大阪商船株式會社 京城出張所
京城府南大門通三丁目一〇六 東京火災ビル西階
電話本局長一〇三〇番

鮮內代理店・案內所
清津・雄基・羅津 國際運輸會社
仁川 慶田組
釜山 釜山商船組
ジャパンツーリストビユーロー案內所 京城三越、平壤三中井 [illegible]

朝鮮郵船定期出帆

北鮮・新潟連絡船開始
△印ハ船客扱ヒ
新京丸（重四、一〇二噸）定員一等十二名、二等四十三名、三等百二十八名
雄基 三ノ日 午前六時發
羅津 三ノ日 午前八時着 午前九時發
清津 三ノ日 正午十二時着 [illegible]時發
新潟 五ノ日 [illegible]
清津 九ノ日 [illegible]
羅津 九ノ日 午後五時着
雄基 九ノ日 午後七時着

○北鮮橫濱直行
△長白山丸 羅津七日 雄基十日 清津十三日 東京—清水—名古屋—阪神—關門コース
北鮮東京行 名古屋—清水—橫濱寄港
○急行船 橫濱直行 長壽山丸 雄基三日 清津三日 元山三日
西鮮東京行 盛京丸 雄基八日 清津十日 元山十二日 關門—大阪—名古屋寄港
△江原丸 仁川六日 群山六日 木浦九日
△佐賀丸
北鮮名古屋行 新義州三日 鎭南浦三日 仁川六日 釜山—博多—關門
○陸軍運輸部御用船
立神丸 雄基 日 清津 日 元山 日 神戸寄港
北鮮大阪行 春川丸 雄基 日 清津 日 元山四日
西鮮大阪行 雄基十日 清津十三日 元山十五日

○南部線 釜山—關門—神戸寄港
釜山丸 仁川六日 群山七日 木浦八日
清津丸 仁川九日 群山二十日 木浦二七日
○北部線 博多直行—神戸寄港
金剛山丸 新義州八日 鎭南浦九日 仁川十三日
漢城丸 新義州十三日 鎭南浦十三日 仁川十五日
金剛山丸 新義州八日 鎭南浦九日 仁川十三日
敦賀行 新舞鶴—舞鶴—宮津—境 延長
慶安丸 雄基八日 清津九日 元山十一日
鹿兒島・清津行 釜山—博多—長崎寄港
錦江丸 仁川十六日 群山十七日 木浦十八日
○博外直行船 長崎寄港
清津丸 大連 日 仁川三日
西鮮清津行
平安丸 仁川十一日 鎭南浦十三日 釜山十五日
北鮮上海・青島行
平安丸 清津十八日 釜山二十日
上海行 青島延長—群山—木浦寄港
平安丸 仁川 日 鎭南浦 日 釜山 日
青島行 安東—芝罘—大連寄港
會寧丸 仁川十三日 鎭南浦十五日
大連行 錦江丸 仁川九日 鎭南浦 日
浦鹽行 櫻島丸 仁川十九日 鎭南浦二十日
漢江丸 元山二日 清津五日 雄基六日
△乘船ノ際ハ乘船中食事附
△右ノ外臨時船ヲ配船致シ船腹ノ潤澤ヲ計ヒ居リマス

日本郵船定期出帆
歐州行 照國丸 橫濱 七月七日 神戸 七月十二日 門司 七月十三日
桑港行 淺間丸 神戸 七月九日 橫濱 七月十一日
濠洲行 賀茂丸 橫濱 七月十五日 神戸 七月十九日 長崎 七月廿二日

朝鮮郵船株式會社 京城南大門通リ五ノ一 代表電話本局四一九五番
釜山支店 大倉町 電話四〇一三番
元山支店 海岸町 電話長一三四番
仁川出張所 港町 電話長三五一番
北鮮出張員 清津府北星町
京城代理店 朝鮮運送會社
鎭南浦代理店 朝鮮商工會社 電話四八〇〇番
仁川代理店 朝鮮運送會社
群山代理店 群山海運會社
木浦代理店 朝鮮運送會社
釜山代理店 大池回漕店
元山代理店 朝鮮運送支店
城津代理店 朝鮮運送支店
清津代理店 國際運輸支店
雄基代理店 國際運輸支店

仁川汽船 出帆廣告

黃海線 直航 隔日出帆
黃海線各驛ト船車連帶貨物取扱
長淵線 毎月五回出帆
寄港地＝龍湖島、蘇江、德洞、九味浦、苔灘、大靑島
[illegible]線 隔日出帆 寄港地＝漢津、孔浦里、富里浦
[illegible]線 隔日出帆 寄港地＝吾池里
[illegible]線 隔日出帆 寄港地＝泰安、自動車連絡取扱
[illegible]線 寄港地＝龍游島 毎月二十三回出帆
寄港地＝靈興島、外島 [illegible]
寄港地＝靈興島、大阜島
白石浦線（忠南牙山郡）毎月六回出帆
此ノ外ニ沿岸各方面行貨物取扱
仁川港町二丁目 仁川汽船株式會社 電話五一番 [illegible]

仁川出帆豫定

△阪神 泰仁丸 二十一日
△阪神 神代丸 二十二日
△阪神 正生丸 廿三日
△阪神 三大靈丸 廿四日
△阪神 宮榮丸 廿四日
△名古屋京濱 任賀丸 廿四日
△阪神 釜山丸 廿五日
△阪神 二福井丸 廿七日
△阪神 百福丸 廿七日
△阪神 伏見丸 三十日

鮮航同盟會 仁川支部
仁川府本町四丁目二番地（日鮮ビルデイング二階）
長電話八七六番

AJINOMOTO

味の素（登錄商標）

鹹味 足りねば 鹽・醬油
甘味 足りねば 砂糖・味淋
美味 足りねば

宮內省御用達 味の素本舖 株式會社 鈴木商店

AJINOMOTO★AJINO